1.50 EUROS · SÁBADO 6 DE JULIO DE 2024 NÚMERO 33.515

MUNDO DEPORTIVO
FUNDADO EN 1906
mundodeportivo.com

BARÇA

Flick adelanta su llegada y ya trabaja en Barcelona

Tuvo una primera reunión con Laporta y se mostró cercano con la afición antes de iniciar la pretemporada

¡MERINAZO!

ESPAÑA **2-1** ALEMANIA

→ España, a 'semis' ante Francia tras tumbar al anfitrión Alemania en un duelo tenso en el que Kroos lesionó a Pedri

→ Olmo, MVP, adelantó a la Roja, Wirtz igualó en el 89' y Mikel Merino dio el pasaporte a lo Puyol al final de la prórroga (119')

FOTO: JA SIRVENT

PORTUGAL **0-0** FRANCIA

Los 'Bleus', por penaltis

Francia no falló ninguno mientras Joao Félix mandó el suyo a la madera (3-5)

HOY: Inglaterra-Suiza 18.00 h / **Países Bajos-Turquía** 21.00 h

CICLISMO / TOUR DE FRANCIA

Evenepoel se lleva la crono y Pogacar, 2º, resiste bien

TENIS / WIMBLEDON

Alcaraz, tras cinco sets, y Badosa están en octavos

LG OLED evo
EURO2024 Te ofrece la Eurocopa

F. Martínez - JA Sirvent - Cristina Cubero y Pablo Planas / Enviados especiales

HISTORIA Y

ESPAÑA 2		ALEMANIA 1	
23 Unai Simón	**	1 M. Neuer	**
2 D. Carvajal	***	6 J. Kimmich	**
3 Le Normand 46'	*	2 A. Rüdiger	**
(4 Nacho)	**	4 J. Tah 80'	*
14 A. Laporte	***	(13 T. Müller)	**
24 Cucurella	**	3 D. Raum 57'	*
16 Rodrigo	***	(18 Mittelstädt)	**
6 Fabián 102'	**	25 Emre Can 46'	*
(9 Joselu)	SC	(17 F. Wirtz)	**
19 L. Yamal 63'	***	8 Toni Kroos	*
(11 F. Torres)	**	19 Leroy Sané 46'	*
20 Pedri 8'	SC	(23 R. Andrich)	SC
(10 Dani Olmo)	***	21 Gündogan 57'	**
17 N. Williams 80'	**	(9 N. Füllkrug)	***
(6 M. Merino)	***	10 J. Musiala	***
7 Á. Morata 80'	*	7 Kai Havertz 91'	*
(21 Oyarzabal)	*	(16 W. Anton)	**
T. De la Fuente	***	T. Nagelsmann	**

Goles: 1-0 Dani Olmo (51'), 1-1 F. Wirtz (89'), 2-1 M. Merino (119')
Tarjetas: A. Rüdiger (13'), David Raum (28'), Le Normand (29'), R. Andrich (56'), Toni Kroos (67'), Mittelstädt (73'), F. Torres (74'), Unai Simón (82'), N. Schlott. (90'), F. Wirtz (94'), Rodri (110'), Deniz Undav (113'), Fabián (121') D. Carvajal (100' y 125')
Árbitro: Anthony Taylor (Inglaterra) *
Espectadores: 54.000 en el Mercedes-Benz Arena

LO MEJOR La determinación de España para vencer.

LO PEOR La lesión de Pedri.

España apeó a Alemania con un gol de Merino al final de la prórroga y se medirá a Francia

Kroos lesionó a Pedri al inicio y tuvo que entrar Olmo, que fue MVP tras su gol y asistencia

La crónica

Ferran Martínez — Stuttgart

Fin a la maldición del anfitrión. La selección española supo sufrir como nunca para eliminar a Alemania gracias a un gol al final de la prórroga de Mikel Merino (2-1). La Roja no ofreció su mejor versión, pero ya está en semifinales, donde le espera Francia. Olmo, que entró por el lesionado Pedri al inicio del choque, avanzó a los de De la Fuente, pero Wirtz forzó el tiempo extra a falta de dos minutos. Costó lo suyo, porque la 'Mannschaft' pudo volver empatar al final, pero ya respira el combinado español porque el sueño sigue vivo.

España tenía que ser fiel a su idea. Y así lo mostró De la Fuente repitiendo once consecutivamente por primera vez desde que es seleccionador. Con Pedri de mediapunta, que pudo marcar en la primera jugada. Recibió de Williams, pero su remate de primeras lo atajó Neuer. El canario no solo sería protagonista inicial por esa acción.

Lo avisó Julian Nagelsmann en la previa cuando habló de Lamine. "Veremos cómo responde contra un rival más fuerte" y añadió: "Eso no significa que vayamos a entrarle más duro". Falso. Era una declaración de intenciones. Alemania salió más agresiva que nunca. Y con la impunidad de la anfitriona y de Toni Kroos, que mereció ser expulsado por dos acciones prácticamente consecutivas. A los cuatro minutos se cargó a Pedri con una entrada durísima. El canario le fintó dejando pasar el balón y el ex madridista llegó tarde y le cazó. Lesión de rodilla del culé. Parece un esguince del ligamento, pero hoy deberá pasar pruebas. Ni le mostraron amarilla al alemán. Y cuando el canario intentaba aguantar, pisotón sobre Lamine. El inglés Taylor ni señaló falta.

Fue entonces cuando Pedri se dejó caer al suelo. No se habían jugado ni ocho minutos y lo tuvo que sustituir Dani Olmo, que acabó siendo MVP y dedicándole la victoria a su amigo canario. Justicia poética.

La dureza germana se mantuvo intacta. Lamine avisó con un libre directo por abajo que se marchó desviado por muy poco. España lo intentó con un par de remates lejanos, Fabián primero y Olmo después, pero las ocasiones más claras fueron de los alemanes. Ambas de Havertz, que lo hizo todo bien menos definir. En la primera oportunidad, a los 20', Kimmich se la sirvió desde la derecha y cabeceó flojo. Seguidamente, el delantero del Arsenal se quedó solo en la frontal, orientó bien el balón con el control, pero disparó mordido.

Antes del intermedio Olmo volvió a avisar con trallazo lejano que puso en apuros a Neuer, pero Morata no aprovechó el rechace. El colchonero pudo avanzar a la Roja al minuto de volver del descanso. Controló de espaldas, se giró bien, pero remató alto y reclamó agarrón de Rüdiger. "Keep on playing" (sigan jugando) del casero colegiado.

España no brillaba. Era un partido abierto, igualado, como estaba previsto. Hasta que apareció de nuevo Lamine en un destello. El chico de 16 años, que sorprendentemente fue cambiado después a media hora del final, volvió a ser decisivo entrando por la derecha. Sorteó a Raum, levantó la cabeza y vio como entraba con todo Dani Olmo. Centró raso, seco, por delante del 10. Y el egarense, de primeras, colocó con la derecha para avanzar a la Roja.

Alemania intentó reaccionar. Lo hizo con la entrada de Füllkrug. De hecho, él fue quien dejó atrás para Andrich, pero su remate, potente y colocado, lo salvó Unai Simón en la primera gran ocasión local para empatar. Pero Füllkrug también tuvo la suya. La puso desde la derecha Wirtz, el otro revulsivo de Nagelsmann, y el 9 alemán logró rematar de primeras. El poste salvó a España.

La 'Mannschaft' se volcó arriba en el tramo final en busca de la épica y empujada por su público. No le quedaba otra. Havertz volvió a definir mal tras un error de Unai, que se quedó a media salida tras fallar su pase. El cuadro teutón, con su gen competitivo, se resistía a caer y acabó logrando su recompensa. Balón colgado al área en el 88', la bajó Kimmich con la cabeza y la empaló Wirtz, que igualó el cruce.

Final épico con peaje

El partido se fue a la prórroga con Alemania crecida. A España le costó reaccionar, aunque supo sufrir. Ya en el segundo tiempo extra, la anfitriona reclamó penalti por una mano de Cucurella, pero Füllkrug estaba en fuera de juego. El 9 alemán, luchador constante, pudo marcar antes de la final: su cabezazo lo salvó Unai. Todo indicaba que el semifinalista se decidiría desde el punto penalti, hasta que Dani Olmo apareció de nuevo, ahora desde la izquierda, para brindar un centro exquisito a Merino. El centrocampista 'txuri urdin' saltó con todo y sutilmente la colocó lejos de Neuer. 2-1 para la Roja, delirio y a aguantar dos minutos. 120 segundos eternos en los que Füllkrug cabeceó fuera en el enésimo intento local y Carvajal acabó expulsado. El lateral será una baja sensible en defensa para la semifinal, donde tampoco estará Le Normand, que fue amonestado y tendrá que cumplir sanción.

Pero ya está, punto final a la carrera de Kroos, que manchó su adiós con su dureza y la lesión a Pedri. Y Alemania sigue sin ganar a España, que está a dos pasos de la gloria. Siguen soñando ●

Pedri sufre un esguince lateral interno en la rodilla izquierda. Entre un mes y un mes y medio de baja FOTO: EFE

LG OLED evo
EURO2024 Te ofrece la Eurocopa

A 'SEMIS'

Mikel Merino se erigió como héroe con un cabezazo inapelable que ya forma parte de la historia del fútbol español FOTO: GETTY

Directo

El triunfo de los otros

Santi Nolla
DIRECTOR DE MD
@SantiNollaMD

Mikel Merino remató perfectamente en el único despiste de **Rüdiger** en toda la temporada y colocó a la selección española en semifinales. Fue en la prórroga, pero con justicia, aunque Alemania protestara por una mano de **Cucurella** no señalada. Al final fue el partido de los otros. No les gusta que se le llamen suplentes, pero los germanos empataron gracias a **Wirtz** y **Füllkrug** y España se impuso con goles de **Dani Olmo** y Merino. El jugador del Leipzig, además, fue elegido el MVP de un partido igualado con ligera ventaja española. Ninguno titular

EL TÉCNICO ALEMÁN SE EQUIVOCÓ AL DEJAR en el banquillo a dos de sus jugadores más determinantes y **De la Fuente** jugó con fuego al sentar a **Lamine** y **Nico**, que habían marcado un cierto modelo de jugar al fútbol en esta Eurocopa, con dos extremos hábiles abiertos a las bandas. Lamine hizo un gran partido y dio la asistencia del gol y siempre dio la sensación de crear peligro. Que se fuera tan pronto del campo no sonó bien. La selección ya había sufrido la baja de **Pedri**, lesionado por un **Kroos** que fue quien más faltas cometió. El alemán del Madrid tocó más tobillo que pelota y mereció ser expulsado a los 7 minutos tras dos entradas tremendas a Pedri y Lamine. Tras una carrera excelente, con notable amor por el balón, Kroos se despidió con un fútbol de patadas impropio de su trayectoria impecable.

LA SELECCIÓN, SIN EMBARGO, DEMOSTRÓ que es una las grandes favoritas y supo jugar con oficio con una Alemania desafortunada que vio como su suerte golpeaba en un palo. Ahora, el martes deberá medirse en las semifinales a una Francia que eliminó en la tanda de penaltis al Portugal de **Cristiano**. Será otro partidazo y necesitará a los otros para sacar el encuentro adelante como lo hizo con ellos en el partido frente a Alemania ●

UnoxUno

EURO2024 GERMANY

España

Javier Alfaro

UNAI SIMÓN Salvador
Cometió un error que pudo salirle muy caro, pero Wirtz le perdonó y, en general, completó una gran actuación, mostrando seguridad. Especialmente buena fue una parada a Füllkrug en la prórroga, poco antes del gol de Mikel Merino.
CARVAJAL Expulsado
No cometió errores de bulto a lo largo de todo un encuentro más que correcto, llegando a taponar un remate de Havertz que olía a gol. Vio una primera tarjeta amarilla por la que ya se perdía la semifinal y acabó siendo expulsado tras ver una segunda en el cónclave del partido.
LE NORMAND Sancionado
Cumplió con creces durante la primera mitad y fue sustituido por Nacho en el descanso después de ver una tarjeta amarilla que acarrea suspensión; no jugará la semifinal.
LAPORTE Seguro
Reivindicó su figura completando una actuación de mucho mérito. Impecable en tareas defensivas y con alguna que otra incursión al ataque que acabó en disparo.
CUCURELLA Trabajador
Cuando el árbitro señaló el final del partido, y a pesar de correr mucho durante más de dos horas de juego, todavía tenía gasolina. ¡Menudo currante!
RODRIGO Indispensable
No se entendería a este equipo sin su presencia en el centro del campo, ejerciendo labores de guardia de tráfico.
FABIÁN Creativo
Hasta que tuvo que abandonar el verde 'tocado', ya en la prórroga, mostró creatividad e hizo que la jugada mejorase siempre que entró en contacto con el balón.
LAMINE Inteligente
Una vez más, dejó muestras de sus excelentes dotes técnicas siempre que entró en contacto con el balón y especialmente destacable fue la acción en la que firmó su tercera asistencia en esta Euro. ¡Cómo esperó el momento exacto para facilitar el disparo de Dani Olmo que acabó en gol!
PEDRI Lesionado
Una durísima entrada de Kroos en los primeros compases del partido le dejó fuera de combate. El canario se fue al banquillo lesionado y el alemán siguió jugando y sin ni siquiera ver tarjeta amarilla.
NICO WILLIAMS Vigilado
Kimmich, ayudado por Rüdiger en la cobertura, estuvo muy pendiente de él en un partido en el que no pudo brillar tanto como hubiese querido.
MORATA Peleón
No brilló, pero sí trabajó en la oscuridad por el bien del equipo. Ganó más duelos de los que perdió.

LOS CAMBIOS

NACHO Cumplidor
Se dice mucho eso de que 'Nacho siempre cumple' y no solo es verdad, sino que es un gran elogio. Lo hizo.
FERRAN Insistente
Entró en lugar de Lamine e intentó generar tanto peligro como pudo. Tuvo el 3-1 pero no acertó a marcar.
MIKEL MERINO Puyol
Su remate de cabeza en el 2-1 entró para siempre en la historia del fútbol español. Como el de Puyol en la semifinal del Mundial 2010
OYARZABAL Dinámico
Apareció por todas las zonas del frente de ataque y estuvo cerca de marcar con un disparo lejano.
JOSELU Testimonial
Apenas entró en juego en los 18' minutos que disputó ●

→ **Dani Olmo fue el protagonista principal** de la película de final feliz por la que España disputará la semifinal de la Eurocopa. Un gol y una asistencia firmó para reivindicarse como titular FOTO: JA SIRVENT

Alemania

Pepe Gil-Vernet

NEUER Vendido
No pudo hacer nada en los goles de Olmo y Merino.
RÜDIGER Blando
Salió en las fotos de los tantos de España, especialmente en el 2-1.
TAH Concentrado
Secó a Morata sin grandes dificultades.
RAUM Duro
Le tocó medirse a Lamine y se empleó con bastante agresividad.
CAN Perdido
Fue la sorpresa en el once pero el partido le pasó por encima.
KROOS Amnistiado
Cuajó una de la peores actuaciones en su último partido. Lesionó a Pedri, cometió un porrón de faltas y mereció ser expulsado. Triste final para un jugador excelso.
SANÉ Precipitado
Trató de ser vertical pero siempre se encontró delante un gran Cucurella.
GÜNDOGAN Ahogado
Rodrigo fue su sombra y su juego entre líneas quedó desactivado.
MUSIALA Solitario
Intentó la guerra por su cuenta y pecó de individualismo.
HAVERTZ Rematador
Tuvo opciones de marcar pero le faltó colmillo.

LOS CAMBIOS

ANDRICH Orden
Mejoró con creces a Can.
WIRTZ Goleador
Marcó el 1-1 para forzar la prórroga.
MITTELSTÄDT Enérgico
Aportó más que Raum.
FÜLLKRUG Amenaza
Rozó el gol en dos ocasiones.
MÜLLER Decadente
Apenas tuvo impacto.
ANTON Refresco
Equilibró el sistema ●

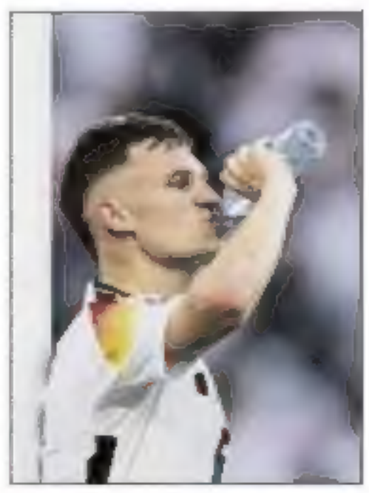

→ **Kimmich, líder** Su fe propició el gol de Wirtz y tuvo bajó control a Nico Williams FOTO: GETTY

LA AGENDA

1/4 de final

HOY

Düsseldorf · **18:00 h. / La1**

Inglaterra
Suiza

Balance

Berlín · **21:00 h. / La1**

Países Bajos
Turquía

Balance

AYER

ESPAÑA
Alemania
2-1

Portugal
Francia
0-0
(Penaltis: 3-5)

SEMIFINAL / MARTES 9

Múnich · **21:00 h. / La1**

ESPAÑA
Francia

Contracrónica

Lamine Yamal y Nico Williams festejaron por todo lo alto la clasificación de España para semifinales. Son dos buenos amigos con ganas de hacer historia FOTO: EFE

El árbitro

Barrenechea Montero

Taylor perdonó la expulsión a Kroos

En un encuentro muy intenso, Anthony Taylor se mostró a veces indeciso y no supo diferenciar las infracciones reales de las disimuladas. Con un criterio sancionador irregular, cometió claros errores de apreciación y, aplicando en exceso un arbitraje preventivo, fue benevolente con algunas acciones merecedores de tarjeta. Por ejemplo, en una dura entrada de Kroos a Pedri en el inicio o en un pisotón del propio Kroos sobre Lamine Yamal poco después. Las amonestaciones a Rüdiger, Raum, Le Normand, Andrich, Kroos, Mittelstadt, Ferran, Unai Simón, Wirtz, Rodrigo y las dos a Carvajal fueron correctas.

A pesar de tener el control del partido, no transmitió confianza a los jugadores y no dejó de recibir respuestas. Anthony Taylor no estuvo a la altura de lo que se esperaba de él para este duelo. Perdonó la expulsión a Kroos y realizó un arbitraje desconcertante ●

Lamine y Nico, ¡siempre en el campo!

➔ El azulgrana cogió a Williams y le acompañó bailando a celebrar con la afición española

Cristina Cubero Stuttgart

↦ Corrieron a abrazar a Dani Olmo con el chándal puesto y después de decirse algo al oído, Lamine se dirigió hacia la grada ocupada por la afición de España. Caminaba y bailaba y pedía a Nico Williams que le acompañase. Nadie hasta ese momento de la selección había reparado en compartir con la afición la victoria ante Alemania. Lamine sí. Él sabía cuán importante era agradecer a la gente todo el apoyo, que había sido mucho. Bailó con Nico 'Mi gran noche' de Raphael que sonaba en la megafonía de forma atronadora, alegre, brutal, y otra vez lo agarró para dirigirse a la grada. Y después llegó el resto de esta selección que se ha hecho grande con el sufrimiento de superar en una prórroga a una Alemania que despreció la juventud de nuestra selección. Sí, la despreció. Porque desde el primer minuto creyó que asustaría a España con faltas durísimas y casi lo consigue. Kroos: en seis minutos lesionó a Pedri, que sufre un esguince lateral interno de la rodilla izquierda, y pisó el tobillo del Lamine.

Merino marcó de cabeza emulando a Puyol, que seguía el partido desde el palco

Kroos, que había tenido una carrera brillante, se despide del fútbol con un partido en el que salió su peor versión. Pero la divinidad del fútbol es que no podía dejar de castigar a una Alemania que creyó que la selección española era demasiado tierna y no aguantaría la presión.

Lamine y Nico continuaban bailando, celebrando. Ellos dos, siempre en el campo. Cuando en el 61' Luis de la Fuente decidió que Lamine descansara para que Ferran Torres le pusiera más físico la selección perdió ese punto

Kroos lesionó a Pedri en su último partido como profesional, eso quedará

irracional e irreverente del que juega sin presión. Lamine y Nico son la gran diversión de esta Eurocopa, es la dupla que divierte cuando juegan y hasta cuando celebran, es el homenaje a la nueva España desacomplejada y risueña, una selección que vive el presente con intensidad y que promete un futuro aún más vibrante. Porque sí, el niño Lamine

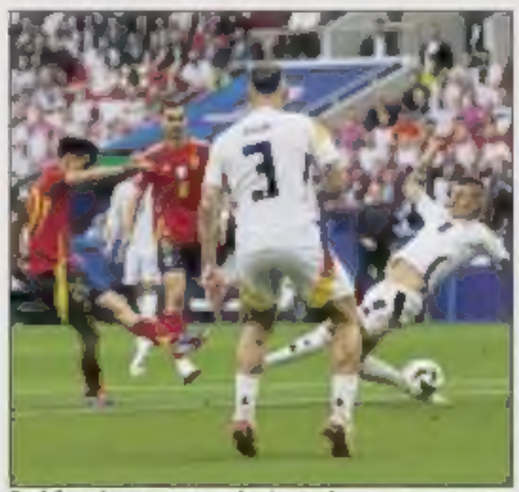

Pedri pudo marcar en el minuto 1 FOTO: AP/LAPRESSE

que con meses participaba en un calendario benéfico con Messi tiene 16 años y marcará una década. Pero de momento, que sigan en el campo: son un regalo.

Hay gestos que hacen grandes a los grupos. Uno de ellos lo protagonizó Carvajal frenando un ataque alemán acabando la prórroga. Sabía que era la segunda amarilla, pero esa falta era básica. Ni él, que ya estaba sancionado por acumulación de tarjetas, ni Le Normand podrán jugar las semis.

La España de Luis de la Fuente ya había ganado antes de jugar contra Alemania porque ha conseguido enganchar a la selección a todo el país. Como hizo la Roja en Sudáfrica. Carles Puyol estaba en el palco en Stuttgart y el gol de Merino de cabeza le hizo recordar a su cabezazo ante Alemania en semifinales del Mundial. De cabeza contra los germanos. Siempre de cabeza ●

El Protagonista

EURO2024 GERMANY

Dani Olmo hizo caso a Nagelsmann

El seleccionador alemán lo fichó para el Leipzig y le exigía más gol: marcó y dio la asistencia

Cristina Cubero — Stuttgart

Dani Olmo es un tipo disciplinado, atrevido, valiente, tan seguro de sí mismo como demuestra su carrera plena de decisiones arriesgadas, lejos de la zona de confort que daría a cualquiera crecer en la cantera del FC Barcelona. No se lo pensó cuando en el mercado de invierno del 2020 recibió la llamada de Julian Nagelsmann, entonces entrenador del Leipzig alemán, que veía en él a un refuerzo interesante, un futbolista al que podría hacer mejorar pero que tenía todo para ser importante. Lo fácil era seguir en el Dinamo Zagreb donde había llegado buscando crecer no sólo como futbolista sino más aún como persona.

El catalán esperó su momento en la Eurocopa y fue ante la Alemania que lo ha acogido

Nagelsmann apreciaba el descaro de Olmo, su humildad, sus ganas de mejorar. El técnico sólo le exigía más gol. Que mirase siempre la portería contraria. Quería que Dani se convirtiera en un delantero letal pero que además aprendiera a moverse en otras posiciones del campo. El ahora seleccionador alemán es un obseso de la táctica, de la movilidad de los jugadores. Imagina siempre los partidos y da tanta información a sus futbolistas que abruma si no estás preparado. Pero Olmo, que en ese frío invierno del 2020 tenía 21 años, estaba preparado para aprender. Una esponja. El catalán afrontó su experiencia en la Bundesliga con el deseo de seguir creciendo. Volver al Barça siempre ha flotado en el ambiente porque tiene todas las características para triunfar en el club blaugrana pero nunca se obsesionó. Él sólo quería seguir aprendiendo.

Nadie en la selección española conoce mejor a Nagelsmann, nadie mejor a los jugadores alemanes. Y sí, Dani hizo caso al que le llevó a Alemania, al que le hizo conocer a su pareja, Laura Schmitt, una influencer alemana que saltó como nadie cuando marcó Olmo el primer gol del partido.

Y aún le tenía preparado el partido otro momento mágico. Porque en el 119 tenía que salir de sus botas la asistencia de gol a Merino que daría la victoria a España y la clasificación para unas semifinales de la Eurocopa que certifica el gran papel de la selección de Luis de la Fuente en este torneo.

Dani Olmo fue escogido MVP del partido porque cuando peor se puso el encuentro, en esa prórroga terrible, sacó todo su genio y el trabajo que ha hecho desde que dejó Barcelona siendo un niño.

Dani Olmo se suma a la lista de jugadores importantes de España en esta Eurocopa, una selección que ha conseguido repartir el foco, repartir sus MVP, una selección que sigue provocando admiración en el mundo, que es como Dani Olmo, orgullosa, humilde, entusiasta, trabajadora y con ganas de seguir aprendiendo ●

El de Terrassa fue MVP del emocionante España-Alemania FOTO: EFE

Dani Olmo marcó el 1-0 tras rematar con acierto una gran asistencia de Lamine Yamal FOTO: EFE

Cuartos de final

EURO2024 GERMANY

Luis de la Fuente y todo su grupo de trabajo festejó por todo lo alto la clasificación para las semifinales cuando llegó el pitido final FOTO: EFE

Luis de la Fuente comentó la acción por la que el canario se marchó lesionado

"La entrada de Kroos a Pedri fue de tarjeta roja"

Ferran Martínez Stuttgart

Minutos después del pitido final, Luis de la Fuente mostró su satisfacción por el éxito, aunque aseguró que esto no acaba aquí. También se mostró triste por la lesión de Pedri, y aseguró que en la acción de su lesión Kroos mereció la cartulina roja. "Creo que ha sido una entrada de tarjeta roja. Esté en el campo o fuera va a seguir aportando", dijo sobre el centrocampista canario, que sufre un esguince lateral interno en su rodilla izquierda y por ende se despidió de la Eurocopa al poder estar entre un mes y un mes y medio de baja según fuentes médicas consultadas por Mundo Deportivo.

Respecto a la baja del canario y la de los sancionados Carvajal y Le Normand de cara a semifinales, y con Fabián habiendo abandonado el verde 'tocado', De la Fuente lanzó un mensaje de tranquilidad. "Cualquiera de los 26 jugadores está preparado. Cada uno tiene su rol en el momento oportuno. Estoy orgullosísimo de estos jugadores. Mañana vamos a recuperar, y vamos a intentar tener el mayor número de efectivos", indicó.

Por otra parte, respecto al hecho de haber logrado la clasificación Luis de la Fuente se mostró satisfecho. "Hoy ha sido un partido de los que hacen afición. Comprometidos y trabajando en equipo se consiguen cosas. Pasarán a la historia, si no han pasado ya", comentó.

Una de las cosas que más gusta al seleccionador es lo que está despertando la selección entre la gente española. "No hay nada de más orgullo que representar al país y que los ciudadanos estén contigo. Estos jugadores son un ejemplo de valores para el país. La emoción se contagia a la gente. Todavía no sé qué haremos, pero siempre estaremos con la cabeza alta y dejaremos a España en el lugar que merece".

LAS FRASES

Luis de la Fuente
"Estoy orgullosísimo de estos jugadores, cada uno tiene su rol y cualquiera de los 26 está preparado. Pasarán a la historia si no lo han hecho ya"

Dani Olmo
"Esta victoria va por Pedri"

Dani Olmo y Merino, exultantes

Dani Olmo fue uno de los grandes protagonistas del partidazo que España y Alemania jugaron. El delantero catalán, que firmó la primera diana y sirvió la segunda en bandeja a Merino, fue elegido el mejor jugador del partido. Olmo, MVP merecidísimo, reconoció al acabar el duelo estar "reventado. Es un orgullo jugar con este equipazo. Se ha luchado hasta el final y lo hemos logrado. Es una gran alegría". Intentó restar importancia a la buena Euro que está protagonizando "pues está siendo un buen campeonato de todos. Ahora esperamos que lo de Pedri no sea nada, que sólo sea un golpe pues es un jugador muy importante para nosotros. Esta victoria va por Pedri y ahora, a por las semis".

El mediapunta de Terrassa confesó que acabó con molestias pero aún así aguantó como un jabato hasta el último suspiro. "Se me han subido los dos gemelos. En la última jugada me he ido muy solo y he hecho un último esfuerzo. He visto que llegaba Joselu pero me la he jugado", destacó.

Mikel Merino, el héroe del partido con la diana que le dio el triunfo a la Roja, confesó al acabar el intenso duelo que "la adrenalina me está pasando factura ahora, estoy muerto. Hay mucho trabajo detrás durante todo el partido. El empate en el 90' había sido un varapalo. Era el partido que esperábamos, entre posiblemente dos de las mejores selecciones del mundo. Podría ser una final del mundo o de Europa. Pero se ha demostrado que sabemos sufrir y que tenemos un equipazo".

Al hilo reveló que "este estadio nos da suerte a los Merino. Es un estadio especial para nosotros", concluyó. Hay que destacar que el padre de Mikel también había marcado en ese estadio con Osasuna en 1991 ●

Tácticamente

1. Dureza germana, reparto de pelota

Lobo Carrasco

Nagelsmann metió a Emre Can y De la Fuente siguió con su once más titular. La apuesta germana y española era conseguir verticalidad con Sané, Nico, Musiala, Lamine, Morata o Havertz. Kroos se cargó a Pedri pero entró Olmo. Las dos selecciones intercambiaron tenencia de pelota y en el recuento de ocasiones, falta ejecutada por Lamine y Neuer quedó clavado. Se salvó ●

2. Dani Olmo factura, Wirtz revoluciona

Los dos mediapuntas resultaron indetectables ayer.

España mejoró en el segundo tiempo y superó al conjunto alemán con Rodri y Fabián excelsos para alegría de sus laterales y delanteros.

Dani Olmo hizo el 1-0, llegando al punto de encuentro regalado por Lamine, y Nagelsmann entró en pánico. Fue metiendo banquillo (desde el descanso) pero sólo Florian Wirtz y Füllkrug le dieron la razón ●

3. El salto prodigioso

Con el empuje ambiental y los centros al área empató Alemania. Kimmich saltó y dejó a Wirtz el 1-1 en el 89'. Premio a la insistencia, el poste de Füllkrug y los dos paradones de Simón. Pero España renunció a firmar 'penaltis'. Centro de Olmo (partidazo) y ¡zas!, Merino logra el 2-1 con un 'Air Jordan' silenciando el Stuttgart Arena. Golpe en la mesa aunque Ferran y Olmo negociasen mal los minutos finales ●

El duelo en imágenes

El alemán Sané, peleando el balón con Fabián Ruiz y Nico Williams en un lance del intenso partido que ayer regalaron España y Alemania a los aficionados al fútbol. Los de Luis de la Fuente hicieron un ejercicio de resiliencia FOTO: SIRVENT

Nico Williams, Lamine Yamal y Pedri, con la rodilla lesionada vendada, siguiendo muy atentos los últimos minutos del partido de la Roja FOTO: JA SIRVENT

Dyarzabal, defendiendo con todo cuando Alemania se volcó en ataque FOTO: EFE

Pedro Sánchez y Olaf Scholz presidieron el España-Alemania FOTO: EFE

Kroos, pugnando por el esférico con Carvajal y Le Normand FOTO: SIRVENT

isover
SAINT-GOBAIN

SAINT-GOBAIN

LA SOLUCIÓN
DE **AISLAMIENTO**

Ahorra hasta el 80% en la factura energética
con las soluciones del **equipo Saint-Gobain**

Isover.es

(RE)imaginamos la Construcción Sostenible

#MakingTheWorldABetterHome

Cuartos de final

EURO2024 GERMANY

A pesar del planteamiento rácano de Deschamps, los galos vencieron en la tanda de penaltis tras fallar Joao Félix su lanzamiento

Francia se las verá con España

La crónica

PORTUGAL	FRANCIA
0	0

22 Diogo Costa	•	16 M. Maignan	••
20 Cancelo 74'	•	5 J. Koundé	•
(2 N. Semedo)	•	4 Upamecano	••
4 Rúben Dias	•••	17 W. Saliba	••
3 Pepe	••••	22 Theo H.	•
19 Nuno Mendes	••	7 Griezmann 67'	•
23 Vitinha 119'	••	(11 Dembélé)	••
(16 M. Nunes)	SC	6 Camavinga 91'	•
6 Palhinha 92'	••	(19 Y. Fofana)	•
(18 Rúben Neves)	•	8 Tchouaméni	•
10 B. Silva	•	13 N. Kanté	••
8 Bruno F. 74'	•	12 Kolo Muani 86'	•
(26 Conceição)	••	(15 Thuram)	•
17 R. Leão 106'	•	10 Mbappé 106'	•
(11 João Félix)	•	(25 B. Barcola)	•
7 C. Ronaldo	-		

T. R. Martínez	••	T. Deschamps	•

Goles: No hubo
Tarjetas: J. Palhinha (79'), W. Saliba (84')
Árbitro: Michael Oliver (Inglaterra) •
Espectadores: 57.000 en el Volksparkstadion

LO MEJOR La exhibición de un Pepe que a sus 41 años firmó una actuación para el recuerdo.

LO PEOR La racanería de una Francia que está en semifinales habiendo logrado tres goles: uno de penalti y dos en propia puerta.

Los jugadores franceses dan rienda suelta a la alegría después de que Theo Hernández anotara el lanzamiento decisivo FOTO: GETTY

Pablo Planas — Hamburgo

Francia le dio de su propia medicina a Portugal en un partido 'soso' y rácano por la propuesta de Didier Deschamps, que con muy poco ha metido a su equipo en semifinales ante España (0-0), esta vez en una tanda de penaltis (3-5) en la que falló Joao Félix.

No hubo excesivas sorpresas en los onces de ambos combinados. Deschamps tenía la obligada baja de Rabiot por sanción y entró el esperado Camavinga, así que la única novedad real fue la suplencia del criticado Thuram, para dar entrada a Kolo Muani como extremo y centrar a Griezmann. Roberto Martínez no tocó nada, como era previsible.

Tuvo más protagonismo Portugal, aunque fue un primer tiempo de muy pocas ocasiones. Destacó especialmente Leao, muy activo y probando a Koundé constantemente, que sufrió de lo lindo en ese periodo. Fuera de eso, el partido fue ciertamente plano. Cristiano Ronaldo apenas tocó balón y Portugal alargó posesiones que no acabaron en nada. No ayudaba tampoco la propuesta defensiva y a la contra de Francia, que no sabía encontrar a un gris Mbappé, siendo las únicas llegadas peligrosas un par de disparos lejanos por cada equipo.

No cambió la tónica en la segunda mitad. Al menos durante los primeros minutos. Kylian arrancó con una combinación y tiro, pero se mantuvo desaparecido y hasta dolorido por un balonazo que impactó en su máscara. Portugal fue entrando en el duelo tras superar la presión adelantada de Deschamps, al que salvó bajo palos un enorme Maignan con dos paradas espectaculares a Bruno Fernandes y Leao.

Se abrió un poquito el partido en esos minutos y los galos tuvieron la réplica. Fue Rúben Dias el que le sacó el empate a Kolo Muani y Camavinga también rozó el tanto, mientras Deschamps buscaba soluciones sacando a Griezmann del campo, mal una vez más. Entró Dembélé, escogido extrañamente MVP, aunque revolucionó el ataque galo con su calidad con las dos piernas. Encaró, recortó y volvió loco por momentos a Nuno. Hasta rozó un disparo suyo la escuadra.

No tuvo más remedio Roberto Martínez que mover ficha. Colocar por dentro a Bernardo Silva para recuperar el balón y sacar a Bruno Fernandes y Cancelo, entrando al capo Semedo y Conceiçao. No tocó a Cristiano, a pesar de estar totalmente desaparecido, pero al menos logró un tiempo de tregua tras el asedio momentáneo francés. Al contrario, el también veterano Pepe estaba dando una lección sobre el verde.

La tensión se podía cortar con un cuchillo en los últimos minutos en los que ni Francia ni Portugal arriesgaron, y el partido deparó la segunda prórroga del día. Aun las piernas cansadas, solo hubo un cambio, de Fofana por Camavinga. No se cambió de nuevo a CR7, que solo comenzar mandó a la grada una clarísima tras jugadón de Conceiçao. El partido precisaba de un tanto para romperse, pero Pepe estaba para negárselo a Mbappé en una Francia que solo corría al espacio. La selección lusa tenía le pelota, pero le faltaba el colmillo para hacer daño. Y Leao, que ya no era lo mismo. Tuvo un remate claro desde dentro del área, pero Saliba con su cuerpo estuvo providencial.

Sorprendió al descanso Deschamps sentando a Mbappé, al que ya se le veía agotado. También Leao, dando paso a Joao Félix para un duelo con sabor azulgrana con Koundé. Y tuvo una clamorosa solo arrancar de cabeza que envió al lateral de la red. No hubo más, Francia se siguió yendo a lo seguro y Portugal tampoco quiso desajustarse, aunque tuvo una más en la última jugada que remató demasiado blando Nuno Mendes, llegando el partido a la lotería de los penaltis.

Tenía confianza Cristiano en Diogo Costa y decidió que Portugal lanzara segunda, pero no pudo vestirse de héroe en esta ocasión como en la eliminatoria ante Eslovenia en la que sacó los tres primeros. No detuvo ninguno de los cinco de Francia el meta portugués; tampoco Maignan, pero el palo repelió el lanzamiento de Joao Felix y Theo dio el pase a Francia, que será rival de España, en el quinto (3-5) ●

El mejor del partido
Pepe

Pepe, entre lágrimas FOTO: GETTY

Aun con la derrota de Portugal, no se puede menospreciar el trabajo que hizo Pepe, que con 41 años completó los 120 minutos y jugó de forma magistral. Físicamente perfecto, detuvo las contras de una Francia repleta de balas ●

Nuno Mendes, junto a Dembelé FOTO GETTY

DECEPCIÓN PORTUGUESA

Mendes: "Debemos levantar la cabeza"

Nuno Mendes tuvo en su mano el triunfo para Portugal en los ultimos minutos de la prórroga, pero su disparo salió blando y atajó sin problemas Maignan.

"Es dificil definir lo que sentimos. Lo dimos todo, no nos faltó nada. El equipo tuvo ocasiones pero no marcamos, así es el futbol. Pero tenemos que levantar la cabeza y continuar", dijo el lateral zurdo de Portugal tras consumarse la derrota del equipo de Roberto Martinez.

Al hilo Mendes reconoció que Francia "es un gran equipo, pero nosotros tambien somos un buen equipo. Fue un buen partido. Pero perdimos, es nuestra vida. En los penaltis, es futbol. Lo marcaron todo, así es". También fue cuestionado por el estado de ánimo de un Cristiano Ronaldo que acabó el partido abrazado a Pepe, llorando desconsoladamente el veterano central luso tras consumarse la tragedia para los portugueses. Para ambos era su última Eurocopa. "Aun no hemos hablado con él, tenemos tiempo para eso", confesó un afligido Nuno Mendes ●

Un error que no olvidará Cristiano

➲ Rechazó tirar primero en la tanda a pesar de ganar el sorteo

Javier Alfaro

➔ Nunca sabremos qué hubiese sucedido si hubiera sido Portugal la primera en lanzar en la tanda de penaltis en lugar de hacerlo Francia, pero sí sabemos que Cristiano Ronaldo cometió un error antes de la misma. Cuanto menos, tomó una decision desafiando a la incorrectamente denominada como loteria de los penaltis. El astro portugues ganó el sorteo previo a la tanda de penaltis, pero en lugar de elegir lanzar primero optó por hacerlo en segundo lugar. Resulto realmente llamativo ya que la estadistica dice que ser el primero en lanzar da ventaja. Dicho de otra forma, ganan más veces los equipos que lanzan primero que los que lo hacen en segundo lugar. Pero Cristiano Ronaldo, por lo que sea, decidió rechazar esa ventaja. A buen seguro que le costará olvidar esa decision y pasará mucho tiempo dandole vueltas al coco preguntandose qué hubiese pasado si hubiera decidido que Portugal chutase el primer penalti.

Joao Félix, marcado

Otro que olvidará fácilmente la tanda de penaltis de aver será Joao Felix, el único que marró su lanzamiento. Si Diogo Costa, habitual 'parapenaltis' quedará marcado por no ser capaz de detener ninguno tras ser el heroe en octavos, Joao Felix más todavia por desperdiciar el suyo ●

Cristiano Ronaldo, lamentándose tras caer Portugal eliminada en la tanda de penaltis FOTO AP LAPRENSE

Deschamps celebra el pase FOTO GETTY

DIDIER DESCHAMPS

"España es el mejor equipo, sin duda"

Didier Deschamps, seleccionador de Francia, alabó a España de cara al duelo de semifinales de la Eurocopa tras eliminar a Portugal en la tanda. "España es el mejor equipo, sin ninguna duda. He visto algunos partidos y están haciendo las cosas muy bien. Intentaremos recuperarnos bien para luchar y buscar un sitio en la final. España no era favorita al comienzo pero ya está en semifinales y hay que felicitarles.", apuntó el técnico galo.

"Fue un partido muy tenso y renido, podía haber caído de cualquier lado. Todo se reduce a los detalles y estoy muy contento porque el grupo se esforzó al máximo", dijo el técnico galo, que reconoció que Kylian Mbappé no está al 100%. "Está cansado, obviamente. Muscularmente no está siendo fácil con todo lo que ha pasado. Vi que tenía dificultades en la primera parte de la prórroga y Kylian siempre ha sido honesto conmigo y con el grupo y era normal cambiarlo y meter gente fresca", explicó Didier Deschamps sobre el cambio de su gran estrella ●

UnoxUno Portugal

Fernando Gabarró

D. COSTA Decepcionante
Tras su recital en los penaltis Frente a Eslovenia no acertó ninguno ante Francia.
JOAO CANCELO Habilidoso
Se prodigó en ataque y generó alguna ocasión fruto de su habilidad
PEPE Eterno
Frenó a Mbappé y Dembélé incluso en velocidad. La mente a veces llega más lejos que las piernas.
RUBEN DIAS Lider
Se mostró seguro atrás y lideró la defensa con Pepe.
NUNO MENDES Infortunio
La tuvo en el 120 y la mandó a las manos de Maignan.
VITINHA Genio
De sus pies nacieron las mejores ocasiones.
PALHINHA Insulso
No arriesgo lo mas minimo y le falto chispa.
BRUNO F Llegador
Estuvo cerca del gol llegando desde atrás y rematando de primeras, siendo frenado unicamente por Maignan.
BERNARDO SILVA Erratico
Lo intento, pero falló mas de lo habitual en él.
CRISTIANO Insistente
Lo probo de mil maneras sin suerte. Marcó en la tanda.
RAFAEL LEAO Cohete
Lo intento sin parar y cabalgo por la banda sin que nadie le pudiera frenar. Coqueteo con el gol.

LOS CAMBIOS

NELSON SEMEDO Sufridor
Salio por Cancelo y lo paso mal con la velocidad francesa, pero no salio ma parado.
F. CONCEIÇAO Agitador
Con sus recortes secos hizo daño y dio un gol casi hecho a CR7, que falio.
NEVES Correcto
Hizo todo bien, sin alardes.
JOAO FÉLIX Senalado
Falió el penalti que eliminó a Portugal.
NUNES Testimonial
No tuvo tiempo de aportar ●

UnoxUno Francia

Anna Cordovilla

MAIGNAN Salvador
Salvó un par de goles cuando mas apretó Portugal y dio la cara hasta el final.
KOUNDÉ Contundente
De lo mejor atrás, fino al corte y por alto ante Leao y Cristiano. No bajó el fuelle.
UPAMECANO Sereno
Sufrio ante las embestidas de Leao pero no se descompuso, un muro.
SALIBA Imperial
Fue el 'jefe' de la zaga, rotundo y rápido en el corte, dando seguridad sin vacilar
THEO Decisivo
No pasó apuros atras y subió con criterio. Ademas, marco el penalti definitivo que dio el billete a Francia.
KANTÉ Pulmón
Incansable, hizo muchos metros y fue el alma gala en la meduar. Imprescindible
TCHOUAMENI Exigido
Se fajo con la meduar lusa, sufriendo en fases del duelo mas en ayudas defensivas.
CAMAVINGA Presionado
No jugo cómodo y le costó asociarse, pero tuvo el gol en el 70', escupiendo el poste
GRIEZMANN Desaparecido
Fue de mas a menos, sin chance alguna en punta
KOLO MUANI Desacertado
Peleó con la punteria desviada, tuvo el gol en el 66' pero Ruben Dias la sacó.
MBAPPÉ Tocado
Obligado a dejar el verde con molestias en la nariz. Encaró con veneno y dio guerra pero no tuvo ninguna clara. Se espera su mejor versión.

LOS CAMBIOS

DEMBELÉ Revulsivo
Salió por Griezmann y reactivo pero le faltó definir
THURAM Electrico
Tuvo la ultima en el ultimo suspiro de la prorroga.
FOFANA Oxigenante
Para un ataque asfixiado.
BARCOLA Estéril
Peleó sin punteria alguna ●

Cuartos de final

EURO2024

Southgate podría cambiar el sistema para buscar un enfoque distinto, tras no funcionar lo practicado hasta ahora

La sorprendente Suiza pone a prueba la mejoría inglesa

Inglaterra-Suiza 18.00h / La1

Espirit Arena

Árbitro: Daniele Orsato (ITA) / VAR: Massimiliano Irrati (ITA)

Técnico: Gareth Southgate
Suplentes: Ramsdale, Henderson, Shaw, Trippier, Dunk, Gomez, Gallagher, Wharton, Palmer, Gordon, Toney, Watkins, Eze y Bowen
Lesionado:
Sancionado: Guéhi

Técnico: Murat Yakin
Suplentes: Kobel, Mvogo, Stergiou, Elvedi, Zesiger, Zakaria, Steffen, Zuber, Sierro, Akanji, Rieder, Okafor, Duah y Amdouni
Lesionado: -
Sancionado: -

Bellingham y Harry Kane, en el entrenamiento de Inglaterra previo al partido ante Suiza. Southgate planeaba cambios en su once FOTO: GETTY

Pablo Planas — Hamburgo

La chilena de Jude Bellingham fue más que un simple tanto para forzar la prórroga y acabar venciendo a Eslovaquia. Inglaterra, cierto aire renovado y fresco, pone a prueba sus buenas sensaciones ante una de las selecciones que más ha sorprendido en esta Eurocopa como es Suiza.

Tanto ha implicado esa victoria, que podría haber hecho cambiar de mentalidad incluso a Gareth Southgate, algo que parecía prácticamente imposible por ser un técnico de ideas fijas. También es cierto que la sanción de Guéhi y los problemas físicos de Trippier pueden haber ayudado, pero se comenta intensamente que el técnico inglés estaría abierto a cambiar el sistema 4-2-3-1 de los Three Lions para pasar a una formación más ofensiva y atractiva como el 3-4-3, aunque sin extremos al cerrar a Bellingham y Foden como mediapuntas.

La novedad segura será la de Konsa. Sea cual sea el esquema, como tercer central o de apoyo de Stones, será el elegido para sustituir a Guéhi. La otra novedad sería Trent-Alexander Arnold, que tras los dos primeros partidos jugando sin éxito de medio, sería colocado como carrilero derecho, pasando a la izquierda a Bukayo Saka. Un invento parecido a lo visto en la prórroga ante Eslovaquia, aunque solo de forma momentánea porque Inglaterra se puso enseguida por delante gracias a Kane, que lleva ya dos tantos en esta Euro.

La historia está contra Suiza. Solo ha sido capaz de vencer tres veces a Inglaterra en 27 enfrentamientos, pero los números están para romperlos. Y si algún combinado puede hacerlo es el de Murat Yakin. Ya lo demostró ante Alemania en fase de grupos (1-1) o en los mismos octavos de final, pasando por encima de la campeona Italia (2-0). Un equipo que no tendrá reparos en tratar de robar la posesión a su adversario, pero que no vive de ello tampoco.

El éxito de Suiza se basa en el trabajo en equipo y el liderazgo de Granit Xhaka, que junto a Freuler está formando uno de los mejores centros del campo del torneo. Y también en su capacidad ofensiva, porque son siete los tantos que lleva anotados el combinado suizo, un experto en jugar al espacio apoyado en la velocidad de Ndoye y Embolo ●

LAS CLAVES

Ausencias
1 La sanción a Guéhi y las dudas de Trippier podrían llevar a Southgate a jugar con tres atrás

Velocidad
2 En las contras suizas

El último resquicio 'red devil'

Mainoo gana la partida en el centro del campo

Había épocas en que la selección de Inglaterra la copaban jugadores del Manchester United, pero los tiempos de Rio Ferdinand, David Beckham o Wayne Rooney parece que pasaron ya hace tiempo.

El club lleva temporadas en horas bajas y reflejo de ello es lo que ocurre en la Three Lions, aunque ahora los 'red devils' se agarran a un clavo ardiente que es el último resquicio a nivel nacional. Se trata de un adolescente como Kobbie Mainoo, que ha llegado para solucionar la papeleta del centro del campo. No funcionó el invento de Alexander-Arnold, tampoco Gallagher y el que lleva ahora la batuta junto a Rice es un joven de 18 años, que ya demostró no pesarle jugar en Old Trafford este año ●

GARETH SOUTHGATE
"El equipo quiere jugar bien y marcar goles"

Inglaterra no está enamorando en lo que va de Eurocopa y su seleccionador, Gareth Southgate, es consciente de ello. Lo dejó claro ayer en rueda de prensa, aunque mostrando su confianza en que el juego de los suyos mejore a partir de hoy. "El equipo quiere jugar bien y marcar goles. Pero hemos jugado contra rivales que nos lo han puesto muy difícil. Había muchas expectativas puestas en el equipo, sobre todo al principio. Espero que juguemos bien ante Suiza", dijo al ser preguntado por el nivel que está mostrando una Inglaterra hasta ahora decepcionante a pesar de haber sido capaz de meterse en estos cuartos de final. Se trata de un partido más que importante para el fútbol inglés. "Tenemos que estar preparados hasta el el último minuto. Sólo hemos jugado dos finales en nuestra historia y tres semifinales, así que otras selecciones que podríamos considerar más pequeñas que Inglaterra han tenido un historial mucho mejor de títulos y de llegar a las últimas fases de las finales. Pero estamos preparados. Tenemos un gran respeto por nuestros rivales y sabemos que tenemos que dar lo mejor de nosotros mismos para ganar el partido", analizó Southgate ●

Cuartos de final

EURO 2024

Liderada por un explosivo Arda Güler y con las gradas volcadas, el equipo revelación tiene ganas de revancha

Turquía busca la hazaña en un duelo 'caliente'

La selección turca celebra su pase a cuartos de la Euro tras vencer a Austria con una actuación muy numerosa y totalmente entregada OTO EF.

Países Bajos-Turquía 21.00h / La1

Olympiastadion, Berlín

Árbitro: Clement Turpin (FRA) / VAR: Jérôme Brisard (FRA)

Ake, Gakpo, Van Dijk, Reijnders, Verbruggen, Simons, Memphis, De Vrij, Schouten, Dumfries, Malen

Salih Özcan, Muldur, Ayhan, Akaydin, Yilmaz, Arda Güler, Günok, Bardakci, Çalhanoglu, Yildiz, Kadioglu

Técnico: Ronald Koeman
Suplentes: Bijlow, Flekken, Frimpong, De Ligt, Geertruida, Blind, Van De Ven, Maatsen, Gravenberch, Wijnaldum, Weghorst, Malen, Brobbey y Zirkzee
Lesionado: -
Sancionado: -

Técnico: Vincenzo Montella
Suplentes: Bayindir, Çakir, Çelik, Yokuslu, Kerem Aktürkoglu, Cenk, Yazici, Kaplan, Kahveci, Kelleyer, Akgün, Yildirim.
Lesionado: -
Sancionados: M. Demiral, O. Kokçu y Yüksek

Begoña Villarrubia

El Olímpico de Berlín acoge el desafío de altura entre Países Bajos y Turquía en un duelo declarado "de alto riesgo non plus ultra" que no contará con Merih Demiral, sancionado con dos partidos por el polémico saludo ultraderechista en el pasado partido ante Austria. El encuentro por el acceso a semifinales llega caldeado por este incidente y entre dos rivales en plena forma que aspiran al título sin complejos.

La Turquía de Arda Güler es la revelación del torneo y estará alentada por su pasional y numerosa hinchada gracias a los miles de aficionados turcos residentes en Alemania para quitarse la espina ante un rival que le marcó 6-1 en su último precedente, en septiembre de 2021, con tres tantos de Memphis Depay. También ante su anterior rival, Austria, había caído por 6-1 pero le acabó ganando por 1-2 el pasado martes. Los turcos destilan confianza y optimismo en un torneo esperanzador.

Solamente España ha logrado más victorias que el conjunto otomano en esta Eurocopa, en la que solo cedió con Portugal. Antes, superó por 3-1 a Georgia, se impuso por 1-2 a República Checa y por 1-2 a Austria, con Arda Güler como líder absoluto a sus 19 años en una impactante irrupción para mostrar al mundo su talento, su golpeo (los dos goles de octavos fueron a saque de esquina suyos) y su dimensión.

No obstante, pierde a un baluarte como Demiral. Su saludo del movimiento de extrema derecha turco 'Los Lobos Grises' con el que festejó uno de sus dos tantos ante Austria ha desembocado en una sanción que aparta al central de cuartos y de unas hipotéticas 'semis'. Tampoco están disponibles Orkun Kokçü, sancionado y lesionado, e Ismael Yüksek, a causa del ciclo de dos tarjetas amarillas.

El equipo de Ronald Koeman, en su segunda etapa al frente de la selección, se ha reconfortado. La victoria incontestable de octavos ante Rumanía por 0-3 le avala. Ha ganado ocho de sus últimos once partidos entre competiciones y amistosos. Es a priori clara favorita, pero deberá demostrarlo de la mano del hombre más productivo de la Euro: el extremo del Liverpool Cody Gakpo, con tres goles y una asistencia ●

LAS CLAVES

Sin Merih Demiral
1 Sancionado con dos partidos por su gesto ultranacionalista

A sacarse la espina
2 Los turcos cayeron por 6-1 en su último duelo ante holandeses

La política se 'cuela' en la Euro

El gesto de Demiral se compara con el saludo nazi

Los símbolos extremistas de derechas y los gestos de intolerancia no son bienvenidos en los estadios de Alemania y pueden ser incluso delito penal, pero ese torneo no es ajeno al ambiente creado por una minoría ruidosa que ha encontrado la manera de colarse en el césped y en las gradas del deporte rey.

Por hacer un gesto que en el Ministerio del Interior alemán consideran de "extrema derecha turca", Merih Demiral ha sido sancionado con dos partidos. La ideología de los 'lobos grises' se basa en una ideología antisemita y racista de extrema derecha y su saludo se compara en Alemania con el saludo nazi, gesto castigado por el Código Penal de Alemania en su artículo 86 ●

DUELO ESTELAR

El reto de Memphis Depay frente a Mert Günok

Memphis Depay, el goleador de Países Bajos, contra el portero Mert Günok, protagonista hasta ahora de la parada de la Eurocopa 2024; el central Virgil Van Dijk contra la posible presencia como falso 9 de Arda Güler; el talento de Xavi Simons contra el de Hakan Çalhanoglu; y el desborde de Denzel Dumfries y Cody Gakpo contra la velocidad de Ferdi Kadioglu y Mert Muldur son cinco duelos cruciales en el Olímpico de Berlín.

Protagonista de la parada de la Eurocopa 2024 en los octavos de final, la mano con la que repelió el cabezazo del austriaco Christoph Baumgartner, Günok es el portero presente en los cuartos que más intervenciones ha necesitado en la carrera hasta esta ronda, con catorce y tres goles en contra, antes de subir el listón esta noche contra Países Bajos y Memphis Depay, su referencia en ataque.

El '10' neerlandés sólo ha anotado un tanto en esta Eurocopa, mientras asoma a cuatro goles de distancia el máximo goleador de todos los tiempos de Países Bajos, con 50 aciertos, Robin Van Persie. Es un reto para Memphis, que ha sumado 46 en 96 encuentros ●

Calendario y clasificaciones

EURO2024 GERMANY

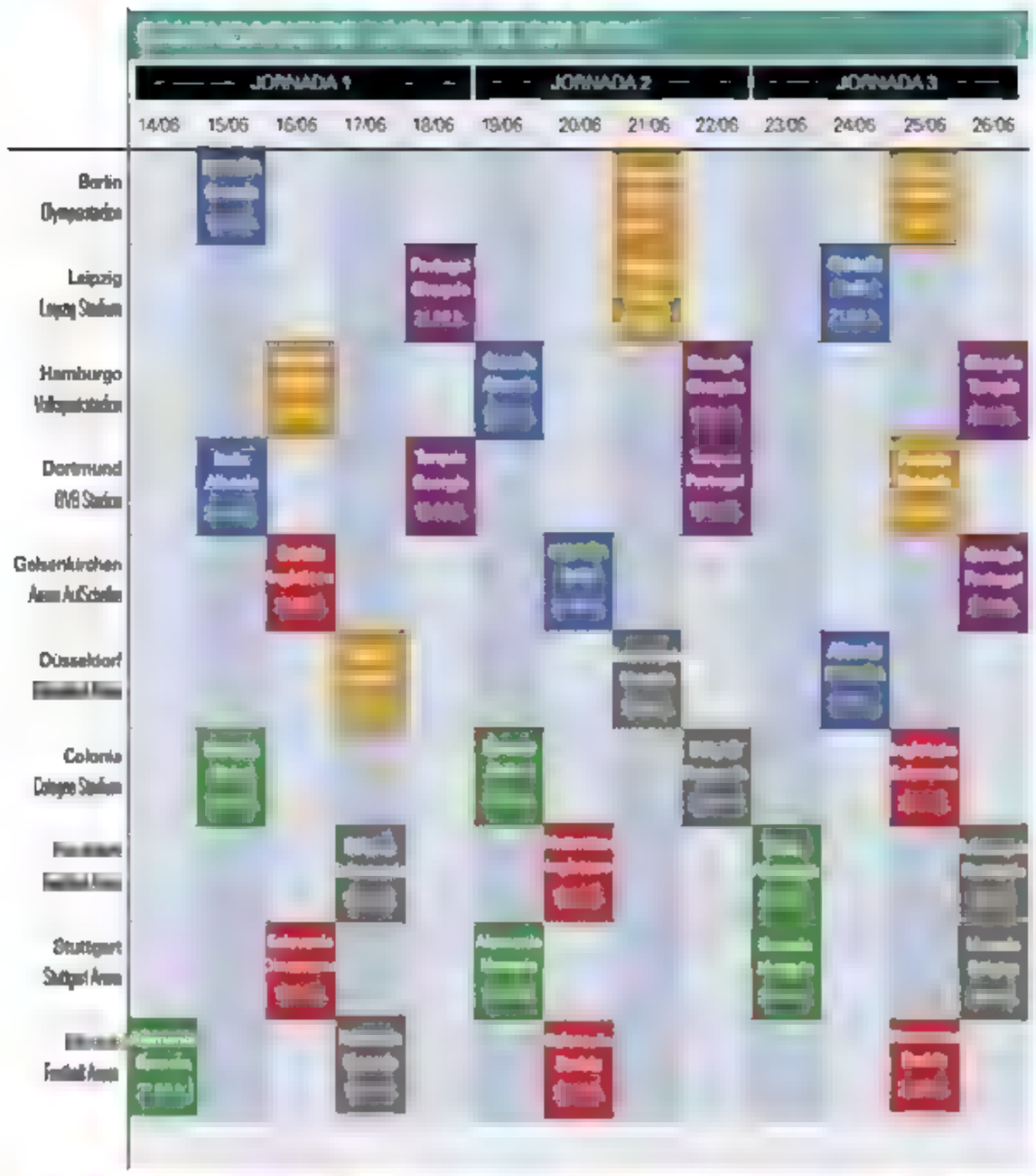

FASE DE GRUPOS

El primero y el segundo se clasifican para octavos ▼ Selecciones eliminadas ▼ Se clasifican los cuatro mejores terceros

A

J. 1 Alemania-Escocia	5-1
J. 1 Hungría-Suiza	1-3
J. 2 Alemania-Hungría	2-0
J. 2 Escocia-Suiza	1-1
J. 3 Suiza-Alemania	1-1
J. 3 Escocia-Hungría	0-1

Clasificación	J	G	E	P	GF	GC	PT
1. Alemania	3	2	1	0	8	2	7
2. Suiza	3	1	2	0	5	3	5
▼3. Hungría	3	1	0	2	2	5	3
▼4. Escocia	3	0	1	2	2	7	1

B

J. 1 ESPAÑA-Croacia	3-0
J. 1 Italia-Albania	2-1
J. 2 Croacia-Albania	2-2
J. 2 ESPAÑA-Italia	1-0
J. 3 Albania-ESPAÑA	0-1
J. 3 Croacia-Italia	1-1

Clasificación	J	G	E	P	GF	GC	PT
1. ESPAÑA	3	3	0	0	5	0	9
2. Italia	3	1	1	1	3	3	4
▼3. Croacia	3	0	2	1	3	6	2
▼4. Albania	3	0	1	2	3	5	1

C

J. 1 Eslovenia-Dinamarca	1-1
J. 1 Serbia-Inglaterra	0-1
J. 2 Eslovenia-Serbia	1-1
J. 2 Dinamarca-Inglaterra	1-1
J. 3 Dinamarca-Serbia	0-0
J. 3 Inglaterra-Eslovenia	0-0

Clasificación	J	G	E	P	GF	GC	PT
1. Inglaterra	3	1	2	0	2	1	5
2. Dinamarca	3	0	3	0	2	2	3
▼3. Eslovenia	3	0	3	0	2	2	3
▼4. Serbia	3	0	2	1	1	2	2

D

Polonia-Países Bajos	1-2
Austria-Francia	0-1
Polonia-Austria	1-3
Países Bajos-Francia	0-0
Francia-Polonia	1-1
Países Bajos-Austria	2-3

Clasificación	J	G	E	P	GF	GC	PT
1. Austria	3	2	0	1	6	4	6
2. Francia	3	1	2	0	2	1	5
▼3. Países Bajos	3	1	1	1	4	4	4
▼4. Polonia	3	0	1	2	3	6	1

E

Bélgica, Rumania, Eslovaquia, Ucrania

J. 1 Rumania-Ucrania	3-0
J. 1 Bélgica-Eslovaquia	0-1
J. 2 Eslovaquia-Ucrania	1-2
J. 2 Bélgica-Rumania	2-0
J. 3 Eslovaquia-Rumania	1-1
J. 3 Ucrania-Bélgica	0-0

Clasificación	J	G	E	P	GF	GC	PT
1. Rumania	3	1	1	1	4	3	4
2. Bélgica	3	1	1	1	2	1	4
▼3. Eslovaquia	3	1	1	1	3	3	4
▼4. Ucrania	3	1	1	1	2	4	4

F

J. 1 Turquía-Georgia	3-1
J. 1 Portugal-Chequia	2-1
J. 2 Georgia-Chequia	1-1
J. 2 Turquía-Portugal	0-3
J. 3 Georgia-Portugal	2-0
J. 3 Chequia-Turquía	1-2

Clasificación	J	G	E	P	GF	GC	PT
1. Portugal	3	2	0	1	5	3	6
2. Turquía	3	2	0	1	5	5	6
▼3. Georgia	3	1	1	1	4	4	4
▼4. Chequia	3	0	2	1	3	5	1

Goleadores

Con 3 goles: Mikautadze (Georgia), Musiala (Alemania) y Gakpo (Países Bajos). **Con 2 goles:** Füllkrug, Havertz, Wirtz (Alemania), Schranz (Eslovaquia), Razvan Marin (Rumania), Fabián (España), Malen (Países Bajos), Demiral (Turquía) y Dani Olmo (España). **Con 1 gol:** Emre Can, Gündogan (Alemania), Duah, Aebischer, Embolo, Shaqiri, Ndoye, Freuler, Vargas (Suiza), Varga (Hungría), Morata, Carvajal, Ferran, Rodrigo, Nico Williams, Mikel Merino (España), Bajrami, Laçi, Gjasula (Albania), Bastoni, Barella, Zaccagni (Italia), Janza, Karničnik (Eslovenia), Eriksen, Hjulmand (Dinamarca), Buksa, Piatek, Lewandowski (Polonia), Bellingham, Kane (Inglaterra), Weghorst, Memphis (Países Bajos), Stanciu, Dragus (Rumania), Duda (Eslovaquia), Muldur, Güler, Akturkoglu (Turquía), Provod, Schick (República Checa), Francisco Conceição, Bruno Fernandes, Bernardo Silva (Portugal), Kramaric (Croacia), McTominay (Escocia), Jovic (Serbia), Shaparenko, Yaremchuk (Ucrania), Trauner, Baumgartner, Arnautovic, Schmid, Sabitzer, Gregoritsch (Austria), De Bruyne, Tielemans (Bélgica), Csoboth (Hungría), Modric (Croacia), Mbappé (Francia), Kvaratskhelia (Georgia), Hakan Çalhanoglu (Turquía), Soucek (R. Checa), Cenk Tosun (Turquía). **En propia puerta:** Rüdiger (Alemania), Wober (Austria), Hranac (República Checa), Gjasula (Albania), Calafiori (Italia) y Akaydin (Turquía) y Malen (Países Bajos), Le Normand (España), Vertonghen (Bélgica).

La mejor programación deportiva

Carrusel Deportivo
Dani Garrido

1.655.000
oyentes*

SER Deportivos
Francisco José Delgado

397.000
oyentes

El Larguero
Manu Carreño

660.000
oyentes

Hora 25 Deportes
Jesús Gallego

308.000
oyentes

SER 100 años de radio

EGM 2ª ola 2024. Laborables
Carrusel Deportivo: * Promedio de fin de semana en horario de 15:00 h. a 01:30 h.

FLICK YA TRABAJA

El nuevo técnico del Barça avanzó su llegada y fue recibido en la Ciutat Esportiva por el presidente Laporta

El miércoles inicia la pretemporada con parte de la plantilla, pendiente de que se concreten altas y bajas

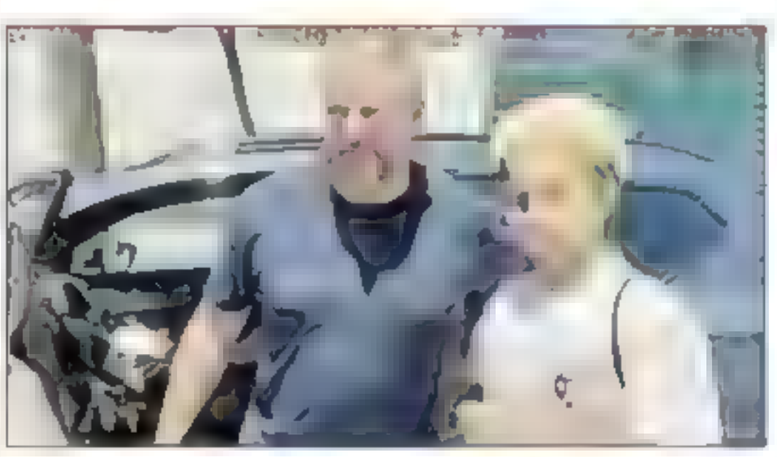

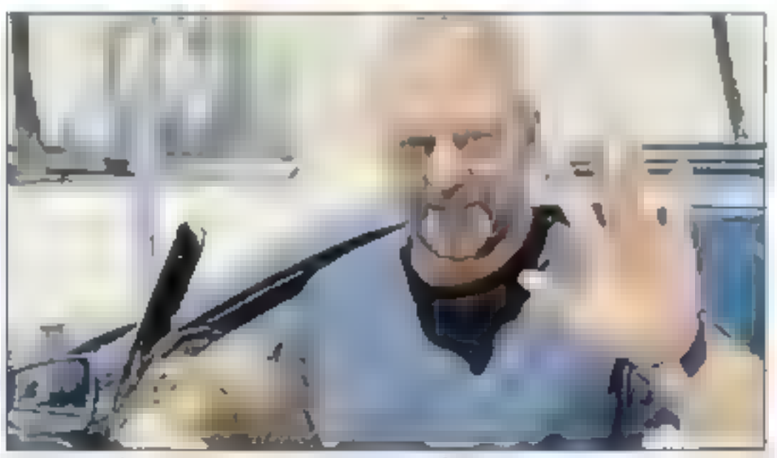

Laporta, anfitrión de Flick en su visita a la Ciutat Esportiva Joan Gamper El técnico alemán avanzó su llegada a Barcelona, prevista para final de semana, y se vio a mediodía con el presidente. Luego saludó a los aficionados. FOTOS: CAPTURAS

J. Batalla/M. Ríos — Barcelona

Hansi Flick, nuevo entrenador del Barça, anticipó un par de días la fecha de su llegada a Barcelona para preparar 'in situ' el arranque de la pretemporada, programada para el próximo miércoles día 10 con las pruebas médicas de la que será parte de su plantilla. Más de un mes después de ser anunciado oficialmente como sucesor de Xavi Hernández en el banquillo culé, el técnico alemán de 59 años fue recibido en la Ciutat Esportiva Joan Gamper por el presidente Joan Laporta, que estaba acompañado de Enric Masip y de Bojan Krkic.

A partir del próximo miércoles Flick podrá empezar a trabajar con los jugadores no internacionales, ya que de momento tiene a buena parte de su elenco disputando la Eurocopa y la Copa América, con los posteriores días de descanso. Además, con los Juegos Olímpicos de París en puertas, Fermín López hará doblete tras la Eurocopa y el canterano irá acompañado de Pau Cubarsí y Eric García. En su cita de bienvenida con Laporta, Flick empezó a ponerse al día del estado del plantel, que en principio no diferirá mucho del que tenía Xavi, aunque el curso del mercado manda. El Barça está a la espera de conocer oficialmente en qué condiciones puede acceder a ese mercado y en ese sentido, el presidente de LaLiga Javier Tebas, dio pistas de que la regla 1.1 está cerca. Flick, acompañado de los miembros de su cuerpo técnico, llegó sobre las 10 de la mañana a la Ciutat Esportiva y allí, sobre el mediodía, tuvo esa toma de contacto inicial con Laporta. Con Deco, ausente ayer, Flick mantiene un fluido diálogo casi a diario para conocer el devenir de las posibles entradas y salidas, pero como ya informó MD una de las claves de su elección como entrenador fue que se veía capaz de sacarle rendimiento a la actual plantilla. Con todo, el club trabaja en la incorporación de un mediocentro y de un extremo izquierdo. Los nombres de Nico Williams y Luis Díaz, para el jugador de banda, se unen como candidatos a los de Mikel Merino, Amadou Onana e incluso Guido Rodríguez para la zona ancha: entre todos ellos hay que elegir a dos. El Barça también está pendiente de la prórroga de la cesión de los portugueses Joao Cancelo y de Joao Félix. Al lateral le surgen ofertas árabes y al delantero una seria propuesta del Benfica al Atlético para recuperar el 50'% de su pase. Habrá que ver en que acaban estos movimientos.

El ex del Bayern y de la selección alemana puso de su parte para entrar con buen pie en su nueva casa: al salir de la Ciutat Esportiva bajó del coche y se fotografió y firmó autógrafos con los aficionados que se toparon con la noticia del día.

LAS CLAVES

Charla de bienvenida

1 Laporta, junto a Masip y Bojan, mantuvieron una reunión inicial en la que le empezaron a poner al día

Empatía con la gente

2 Al irse, el alemán se bajó del coche para hacerse fotos con la afición allí presente

Buscar casa, una de sus ocupaciones

La pretemporada que le aguarda al Barça es de aupa, pues en la gira por Estados Unidos tiene como rivales entre el 30 de julio y el 7 de agosto a Manchester City (01.08 hora española del miércoles 31), Real Madrid el 3 de agosto (01.05 hora española del domingo 4), el Milan el 6 de agosto (a las 01,35 hora española del miércoles 7). Hasta que a partir del miércoles se ponga manos a la obra, solucionar asuntos domésticos de su nueva vida en Barcelona ocuparán a Flick, como elegir vivienda. Una de las opciones con más números es la zona de Castelldefels-Gavà, lugar tradicional entre los profesionales culés.

Posible vuelta a casa El portugués Joao Félix tiene números de regresar al Benfica este verano y poner fin a su relación con el Atlético de Madrid FOTO: FE

El Aston Villa, último pretendiente del luso

Además de desvelar el incremento de la oferta inicial del Benfica para recuperar a Joao Félix, el periodista Duncan Castles también señaló que Aston Villa estaría interesado en conseguir la incorporación del delantero portugués este verano. El técnico Unai Emery sería el gran valedor de la operación, ya que considera que podría recuperar el nivel con el que Joao apuntaba a ser uno de los futbolistas más prometedores del mundo. Joao Felix ya tuvo un paso efímero por la Premier League, cuando jugó como cedido el tramo final de la temporada 2022-23 en el Chelsea, y ahora aparece de nuevo la opción de jugar en Inglaterra y en la Champions League. El hecho de jugar la máxima competición europea es uno de los deseos de Joao Felix en caso de no poder regresar al Barça ●

El conjunto lisboeta quiere recuperar al atacante y habría aumentado su propuesta al Atlético de Madrid de los 20 a los 32,5 millones de euros

El Benfica sube su oferta por Joao Félix

Jordi Batalla Barcelona

→ El futuro de Joao Felix (24 años) sigue siendo toda una incógnita. Su préstamo en el FC Barcelona finalizó el pasado 30 de junio y en la dirección deportiva azulgrana no consideran como prioritario su regreso, una situación que provocará que el internacional portugués tenga que volver a la disciplina del Atlético de Madrid, equipo con el que tiene contrato hasta 2029. La situación financiera del Barça obliga a la dirección deportiva y al nuevo técnico Hansi Flick a tener bien definidas las prioridades en materia de fichajes, que ahora pasan por la incorporación de un mediocentro y un extremo desequilibrante. Así pues, Joao Félix no tendría sitio en la plantilla azulgrana y deberá tomar una decisión sobre el próximo paso en su carrera.

Lo que sí tiene claro Joao Felix es que no tiene ninguna intención de volver a jugar con el Atlético de Madrid tras los desencuentros que ha tenido con el entrenador Diego Simeone estos últimos años. Está buscando soluciones y hace días suena con fuerza la posibilidad de un retorno al Benfica, equipo en el que se formó antes de fichar por el Atlético. En Portugal apuntaron que el conjunto lisboeta habría presentado una oferta de 20 millones de euros por el 50% de los derechos del futbolista, pero las últimas informaciones que llegan desde Inglaterra desvelan una mejor oferta por el delantero.

LAS CLAVES

Más porcentaje
1 La oferta inicial del Benfica era por el 50% de los derechos del delantero y ahora se quedarían con una mayor parte

Final del culebrón
2 En el Atleti ven con mejores ojos un traspaso para acabar su vínculo con el portugués

Según informó el periodista Duncan Castles en su podcast, el Benfica habría incrementado su oferta por Joao Felix hasta los 32.5 millones de euros y se quedarían con un porcentaje mayor de los derechos del jugador que el 50% que se había apuntado inicialmente. Con esta fórmula, el Atlético ingresaría algo más de dinero de forma inmediata y conseguiría su gran objetivo: poner fin a su vínculo con Joao Félix. Muy lejos quedan los 126 millones que pagaron los colchoneros en verano de 2019 para lograr la incorporación del atacante.

Mientras espera novedades sobre su futuro, desde el diario 'Correio de Manha', apuntaron que el Benfica está intensificando las conversaciones con el representante del atacante, Jorge Mendes, una vez sabidas las dificultades que tiene el Barça en poder completar esta operación. En el club lisboeta guardan un gran recuerdo de los inicios futbolísticos de Joao Felix y lo recibirían con los brazos abiertos. El jugador prefiere la opción de vestir un año más de azulgrana, pero si en el club catalán no apuestan por su llegada deberá buscar otro destino y el Benfica podría ser una opción interesante para poder relanzar su carrera ●

Joao Cancelo quiere seguir en el Barça, como mínimo, una temporada más FOTO: +FE

El Barça luchará por una nueva cesión, pero el Manchester City prefiere un traspaso

Dos clubs de Arabia Saudí van a por Cancelo

J. Batalla Barcelona

→ El regreso de Joao Cancelo (30 años) es una de las carpetas abiertas que hay en el FC Barcelona. En el club azulgrana esperan poder contar una temporada más con la cesión del lateral portugués, pero el Manchester City, club propietario de sus derechos, prefiere que se marche traspasado a título definitivo y esta situación dificultaría un posible retorno a Barcelona. En el Barça son conscientes que el regreso de Joao Cancelo no será un tema sencillo y manejan algunas alternativas en caso de que el portugués no vuelva a vestir de azulgrana.

Mientras su futuro sigue en el aire, Cancelo ha tenido buenas actuaciones en la Eurocopa que no han pasado por alto y sonó para reforzar el Inter de Milán, pero parece que los 'nerazzurri' no son los únicos que intentarán su incorporación este verano.

Tal y como contamos en MD, Joao Cancelo tiene un gran cartel en Arabia Saudí y desde Inglaterra apuntan que el Al-Alhi y el Al-Ettifaq habrían empezado a mover ficha para lograr su fichaje. En el Manchester City esperan recibir unos 25-30 millones por el traspaso de Cancelo y solo los clubs saudíes serían capaces de llegar a dichas cantidades ●

Los canteranos azulgranas cenaron en el restaurante Mr Porter de Barcelona

Balde, Ansu y Gavi hacen piña en familia

Mario Ríos — Barcelona

Arranca la cuenta atrás para ver a los jugadores del Barça vestidos de nuevo con los colores azulgranas. Aún en plena dinámica de Eurocopa y Copa América, y con los JJ.OO a la vuelta de la esquina, Hansi Flick empezará su primera pretemporada a las órdenes del Barça con una plantilla en la que irá recuperando jugadores escalonadamente por los compromisos internacionales.

Los futbolistas que no hayan sido convocados con sus países para los distintos torneos internacionales deberán arrancar el próximo miércoles, poniendo así punto final a sus vacaciones, aunque jugadores como Ansu, Balde o Gavi ya llevan varios días o semanas en Barcelona poniéndose a punto para tratar de convencer al alemán.

El pasado jueves los tres cules cenaron juntos en el restaurante Mr Porter de Barcelona para unir lazos de cara a la vuelta al trabajo. Un local que frecuentan los futbolistas de la primera plantilla y en el que ya se ha celebrado alguna cena de grupo, como la de 2019. En la instantánea que compartieron en redes sociales se pudo ver que los futbolistas pasaron el rato también con Braima, hermano de Ansu, y Edi, hermano del lateral culé. En la foto también aparece un amigo del grupo.

La pretemporada está a punto de arrancar y tal como adelantó MD, Ansu Fati aún sueña con triunfar en el Barça y el nuevo técnico, de acuerdo con Deco, también están por la labor de ello. El delantero se ha estado machacando este verano tras su temporada en el Brighton y quiere convencer al germano de que tiene hueco en el equipo.

Los futbolistas se reunieron con Braima Fati y Edi Balde, hermanos del delantero y del lateral

LAS CLAVES

Vuelta al 'curro'
1 Balde y Ansu regresarán el próximo 10 de julio y Gavi seguirá con su recuperación

Sin fiesta en verano
2 Los canteranos no han parado de entrenar a pesar de las vacaciones. Quieren convencer a Flick

En el caso de Balde el barcelonés ya está al 100% tras recuperarse de la desinserción en el tendón del bíceps femoral de la pierna derecha, de la cual que se tuvo que operar. Su último partido fue el 24 de enero y Flick lo tendrá disponible para la pretemporada.

Finalmente, el de Los Palacios también ha parado y ha estado trabajando todo el verano para recuperarse lo antes posible de su lesión de rodilla. Gavi se está poniendo como un toro y, aunque Flick no lo espera hasta finales de octubre y no correrán prisas con él, la recuperación del andaluz va viento en popa ●

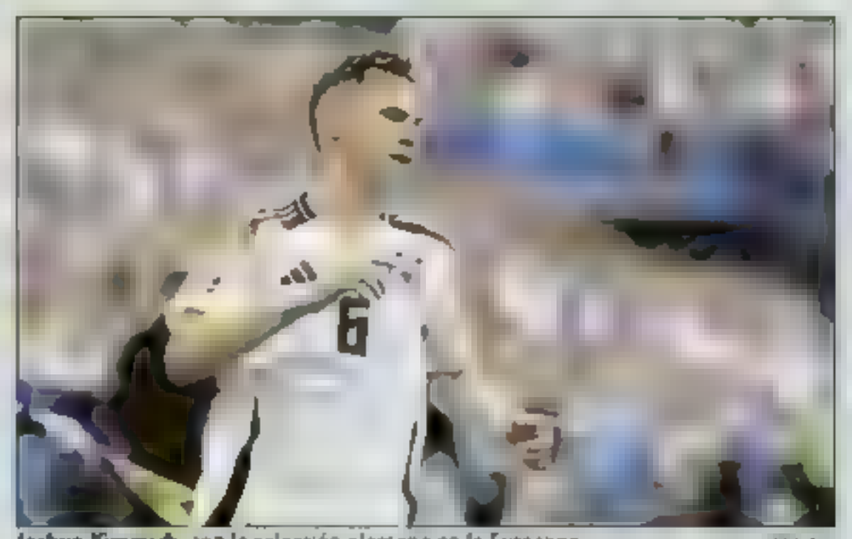
Joshua Kimmich, con la selección alemana en la Eurocopa

El equipo francés se habría sumado a la puja para firmar al centrocampista del Bayern

El Paris Saint Germain quiere fichar a Kimmich

Víctor Cortinas — Barcelona

Este verano el nombre de Joshua Kimmich (29 años) se presume como uno de los grandes animadores del mercado. El jugador alemán termina contrato en 2025 y desde Alemania han ido apuntando en las últimas semanas que el Bayern ya no cierra las puertas a su salida, porque es consciente que lo podría perder gratis el año que viene.

El Barça, tal como adelantó MD, ha ido perdiendo interés en el centrocampista. La marcha de Xavi, su máximo valedor, y que Deco priorice un pivote más físico como Onana o Merino, han enfriado la opción. Aun así, no le faltan novias, sobre todo en la Premier League, aunque los club ingleses no son los únicos que andarían tras los pasos del polivalente futbolista.

Tras la marcha de Xavi, el Barça ha perdido interés en él y la operación se ha enfriado

Según informó Fabrizio Romano, el París Saint-Germain es un gran admirador de Kimmich y se ha unido a la carrera para fichar al internacional alemán. Tras la salida de Kylian Mbappé del PSG, el gigante francés se está planteando ciertos cambios en su plantilla para reforzarse de cara a la próxima temporada y una de las posiciones donde quieren fortalecerse es el mediocampo.

Por lo tanto y tal como menciona el periodista, Kimmich se postula como un objetivo principal para los parisinos.

El de Rottweil fue clave para Julian Nagelsmann en la Eurocopa, pero no pudo impedir la eliminación de los germanos ayer ante España en la prórroga (2-1). Ahora llega un momento clave en su futuro, ya que deberá hablar con Kompany y con la cúpula bávara sobre las diferentes opciones que tiene encima de la mesa ●

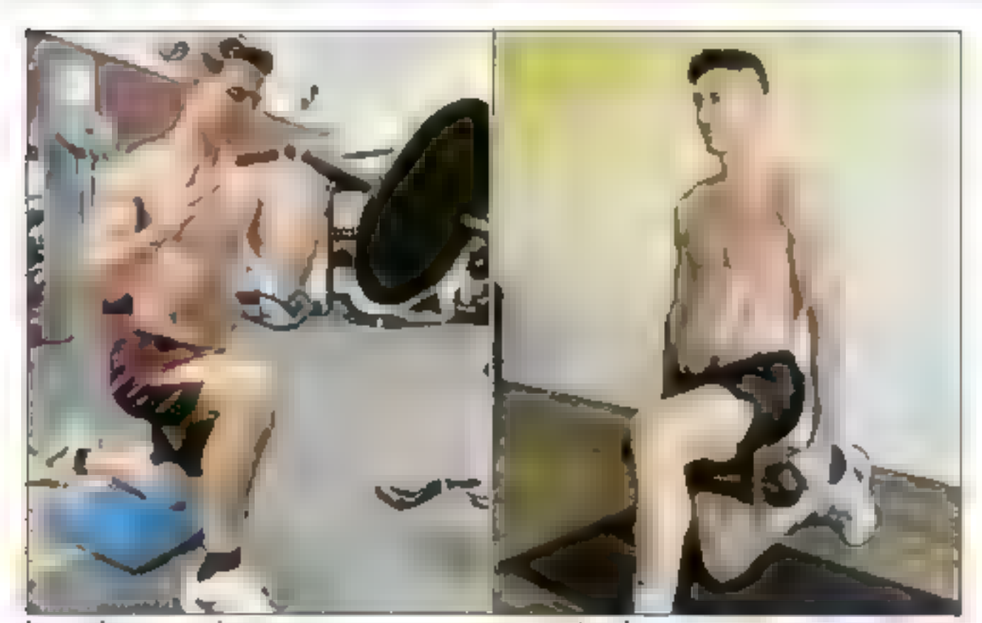
Los azulgranas no descansan en verano y se siguen ejercitando en sus vacaciones

Los dos jugadores presumieron de físico en redes

Gavi y Robert Lewandowski se machacan en el gimnasio

La temporada recién ha terminado para algunos futbolistas y en breve otros deberán volver a vestirse de corto a las órdenes de Hansi Flick. No es el caso de Gavi, que tras lesionarse de gravedad el pasado mes de noviembre sigue en su proceso de recuperación de su rotura completa del ligamento cruzado anterior de la rodilla derecha y una lesión asociada en el menisco lateral. Desde ese partido contra Georgia el de Los Palacios no ha parado y se ha estado 'machacando' en el gimnasio. Tal como mostró en sus redes el canterano culé ha ganado masa muscular y a pesar de que aún quedan varios meses para su vuelta, el andaluz quiere volver hecho un toro para ganarse la confianza del germano desde el primer momento.

Lewandowski fue el otro jugador que presumió de 'físicazo' en redes en los últimos días. Tras la eliminación de Polonia en la Fase de Grupos de la Eurocopa, el delantero no se da un respiro y sigue trabajando para empezar al 100% la pretemporada de Hansi Flick. Es bien sabida la profesionalidad del azulgrana, pero no deja de sorprender el gran tono muscular que tiene a sus 35 años. Se incorporará a la pretemporada más tarde, por su participación en la Euro, y volverá a estar a las órdenes de Flick tras coincidir con él en el Bayern ●

Hay varios litigios que enfrentan al Barça con la marca americana y el club quiere solucionarlos

Pendientes de un fallo judicial para cerrar con Nike

S. Solé/F. Polo — Barcelona

El FC Barcelona tiene la firme intencion de renovar su contrato con Nike tras unos meses de mucha tension entre las partes motivadas por el descontento del club con la compañia americana por diversos motivos. Desde problemas con la distribucion y confeccion de las prendas a desacuerdos con la aplicacion de los 'bonus malus' del contrato, que dejaban al Barça con unos ingresos muy inferiores a los esperados por culpa del bajon experimentado en la Champions League en las ultimas campanas.

En el club creen que este mes de julio ya caerá por fin el acuerdo con la firma de ropa

Eso llevo al club a activar una serie de pleitos contra Nike por diferentes motivos y, en ultima instancia, a que el club denunciase el contrato con la compania, que dura hasta 2028. Esta dura actuacion del Barça tuvo una respuesta de la compañia americana defendiendose y el juez decidió dictar unas medidas cautelares que daban la razón a la firma de ropa. De hecho, validaban el contrato hasta 2028 y conminaban al Barça a no negociar con ninguna otra marca.

En paralelo, el club y la compañia de Oregon iban negociando y se llego a una entente para renovar al menos durante diez anos mas con una compensacion de mas de cien millones por esta ampliacion y con unos ingresos anuales cercanos tambien a los cien 'kilos' aunque habia discrepancia con la duracion del nuevo contrato.

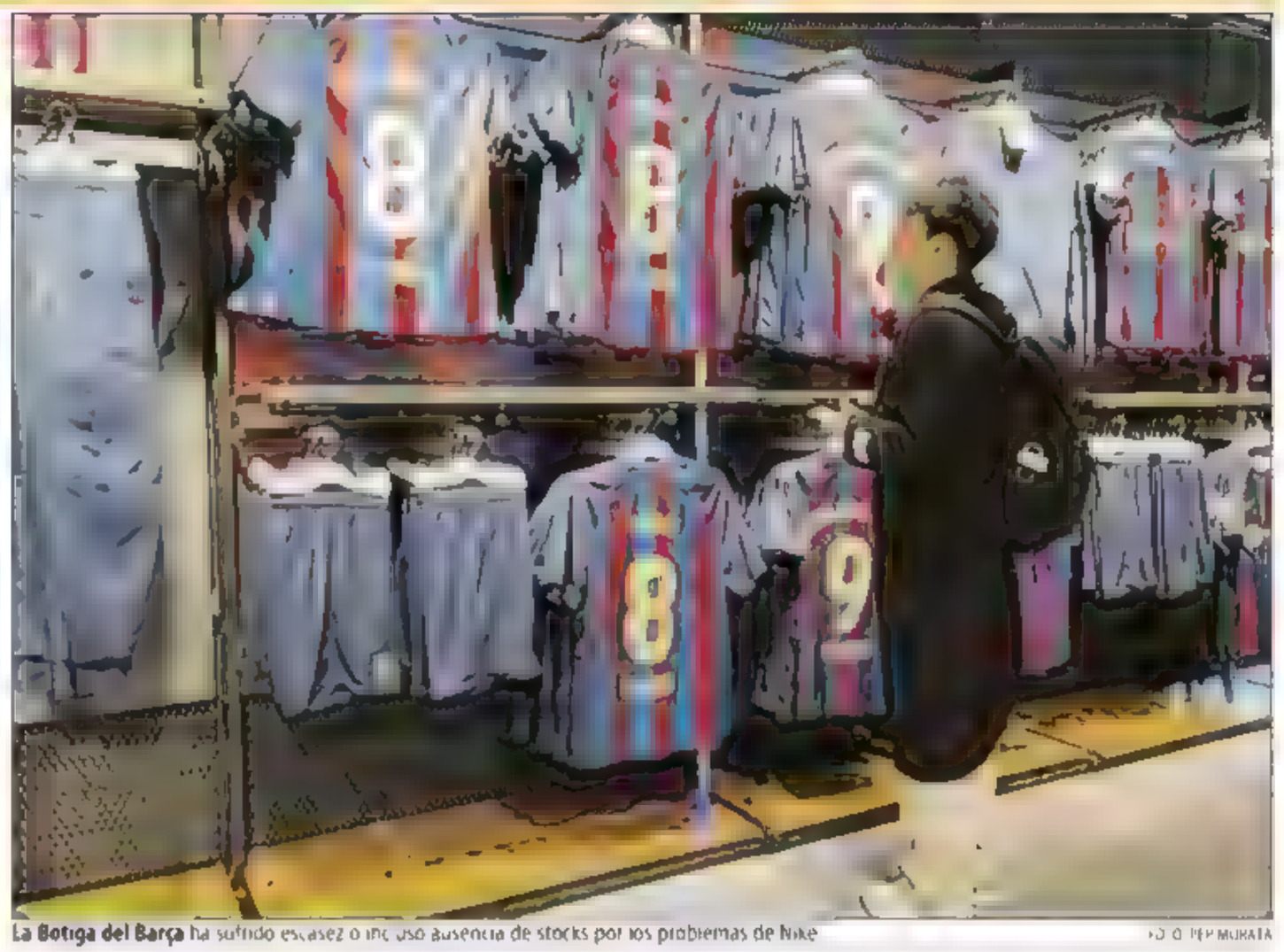

La Botiga del Barça ha sufrido escasez o incluso ausencia de stocks por los problemas de Nike — FOTO: PEP MORATA

En estos momentos, segun ha podido saber MD de fuentes del club, el Barça está pendiente de una resolucion judicial que esperan que llegue en breve y que deberia ayudar a que la negociacion con Nike entrase en una zona mas 'caliente' y cercana al acuerdo final.

Desde la entidad barcelonista admiten que la decision de denunciar el contrato de Nike aparte por el malestar existente y real, tambien formaba parte de la 'negociacion' con la firma americana en el sentido de demostrar que el Barça no iba de farol cuando se reunia con Puma para escuchar su oferta o recopilaba informacion para crear una marca propia. De hecho, el primer equipo azulgrana llego a probar camisetas fabricadas por la marca Hummels como prototipos de la que podia ser una camiseta de manufactura propia del Barça.

A la espera de la citada resolucion judicial, el Barça confia en llegar a un acuerdo final con Nike que suba mucho sus ingresos y ayude a volver a la regla del 1:1 en materia de 'fair play' salarial ●

Da alas a tu tiempo libre

Disfruta de descuentos en experiencias, actividades y restaurantes

TIBIDABO
-20%
Descuento en las entradas todos los dias

-20%
Descuento en la visita + cata de cervezas en la Antiga Fabrica Estrella Damm

las muns
-20%
Descuento en productos de carta, servicio *take away*, tiendas físicas y online

Domino's
8,99 €
3 pizzas medianas por 8,99 € cada una y 2 pizzas medianas por 10,99 € cada una

Descubre todos los planes y descuentos en **clubvanguardia.com**.
Si no eres suscriptor, llámanos: 933 481 482

ClubVANGUARDIA
(Vivelo con el plan de Mundo Deportivo)
(Consulta las condiciones de los descuentos en clubvanguardia.com)

De Jong hizo balance de sus 200 partidos con el Barça y recordó con dolor la goleada contra el Bayern Múnich

"El 2-8 fue mi peor noche"

Jordi Batalla — Barcelona

Frenkie de Jong (27 años) tiene ganas de comenzar la próxima temporada tras no poder jugar la Eurocopa con Países Bajos por un fuerte esguince en el tobillo derecho. A la espera del inicio de la pretemporada, desde el Barça compartieron la entrevista que hicieron al centrocampista con motivo de sus 200 partidos como azulgrana. De Jong hizo un balance positivo de su etapa en el club catalán y recordó su momento mas complicado como culé: el doloroso 2-8 contra el Bayern Munich en los cuartos de final de la Champions League de la temporada 2019-20.

LAS FRASES

Frenkie de Jong
"Lo experimenté de manera diferente. Fue el peor partido de mi carrera"

"Me gustaría ser el holandés con más partidos en la historia del Barça. Superar a Cocu en el ranking sería genial"

"Creo que fue la peor noche de mi carrera en Barcelona, quizás incluso en la historia del Barça. No he estado presente en todos los partidos y no lo he vivido de la misma manera porque, como jugador, lo experimenté de manera diferente. Fue el peor partido de mi carrera en el Barça hasta ahora", dijo De Jong, que reconoció que le costó dormir las siguientes noches por las "malas sensaciones" que tenía cada vez que pensaba en la dolorosa derrota.

Ya conoció a Flick De Jong se encontró con el nuevo míster hace un mes. El técnico alemán dirigía aquel Bayern temible que goleó al Barça FOTO: I

Pasando a un plano positivo, De Jong ha tenido un protagonismo importante desde que fichó por el Barça y acumula 213 partidos como culé, una cifra que lo coloca en el quinto puesto de neerlandeses en la historia del club. Frenkie expresó sus ganas de poder alcanzar la marca de Phillip Cocu, que con 292 encuentros como azulgrana es el líder en este ranking.

"Ha pasado todo muy rápido porque no te paras a pensar cuantos partidos llevas, pero es un motivo de orgullo. Aun queda mucho, pero me gustaría ser el holandés con más partidos en la historia del Barça. Superar a Cocu sería genial. Creo que aun me queda para llegar ahí, pero por supuesto me gustaría ser el primero", dijo De Jong, que también se mostró agradecido por ser elegido como uno de los capitanes de la plantilla.

"Fue un momento de mucho orgullo ser nombrado uno de los capitanes del Barça, pero no cambio demasiado mi enfoque porque seguí haciendo las mismas cosas. Tienes un poco más de responsabilidad en ciertas áreas, así que intenté tomarla y tratar de ayudar a la gente", dijo De Jong, que reconoció que la gran cuenta pendiente es ganar la Champions.

"Gané la Liga, la Supercopa y la Copa del Rey. Quiero ganarlas más seguido y ganar la Champions League, por supuesto", concluyó De Jong, que se encuentra inmerso en la recuperación de su lesión en el tobillo derecho ●

El extremo seguirá en Inglaterra

Philogene (Hull) se va a la Premier

El nombre de Jadon Philogene (22 años) apareció de repente en la esfera azulgrana para reforzar el extremo zurdo del Barça. Se especuló que el jugador del Hull City de la Championship, segunda división inglesa, podría recalar en el equipo culé este verano cedido con una opción de compra, pero en realidad el Barça no fue en serio a por él y fue un ofrecimiento que Deco ni valoró. A pesar de ello el propietario del combinado de Yorkshire confirmó el supuesto interés de los catalanes: "Todo es verdad", una verdad que no fue a más. Ayer Philogene atendió a 'Que T'hi Jugues' y confirmó que este verano no fichará por el Barça y firmará por algún equipo que este año dispute la primera división inglesa: "Elegí la Premier porque es la propuesta más clara que tengo pero mi sueño sigue siendo LaLiga". Una vez dicho esto reconoció que quiere ser jugador azulgrana algún día: "El Barça es mi sueño, ojalá pueda fichar algún día. Mis ídolos son Ronaldinho y Neymar, quiero seguir sus pasos", destacó el inglés ●

La camiseta con la que se celebrará el 125 aniversario saldrá a la venta el próximo día 18

Aunque el club pensó en avanzar su salida, es imposible por cuestiones logísticas

Definitivo: la nueva camiseta, a la venta el día 18

Fernando Polo — Barcelona

Los seguidores del FC Barcelona deben apuntar una fecha en rojo en su calendario: la del próximo jueves 18 de julio. Y es que ese día será, con total seguridad, aquel en el que el club azulgrana pondrá a la venta la camiseta de la próxima temporada. Así lo ha podido confirmar MD de fuentes conocedoras de todo el operativo. Esta semana informamos en esa línea, aunque desde el club también se apuntó la posibilidad de que la camiseta se pudiese vender antes porque el equipo vuelve a los entrenamientos el próximo 10 de julio y, obviamente, cuando regrese lo hará vistiendo la línea de ropa de trabajo de la próxima campaña.

Sin embargo, lo importante para la gente, que es el día en que se pondrá a la venta la camiseta, no se ha cambiado y permanece inalterable. Por tanto, será el 18 de julio cuando los interesados en comprar la camiseta del 125 aniversario podrán hacerlo. No se puede adelantar por el enorme trabajo que significa organizar las Botigas del Barça con la nueva colección.

El equipo se ejercitará a partir del día 10 con las nuevas prendas de entrenamiento pero éstas no saldrán a la venta hasta el 18 ●

Mapi la recibió en la Ciutat Esportiva y las redes, Aitana incluida, mostraron su alegría

Kika ya siente el calor de los culés

Ángel Pérez — Barcelona

Kika Nazareth ha caído de cara en el FC Barcelona, y eso que solo lleva un día, oficialmente, como nueva jugadora culé. De entrada, el vídeo con el que se anunció su fichaje en el que aparecía cantando unos versos del himno del Barça conquistó a los aficionados y aficionadas azulgrana. Los mensajes en las redes sociales no dejaron de aparecer y la parroquia culé festejaba la llegada de la portuguesa. Una de ellas fue Aitana Bonmatí. Amiga y fan de la jugadora lusa, la actual Balón de Oro le dio la bienvenida a través de un mensaje en su cuenta de Instagram.

Otra de las cracks del primer equipo azulgrana que tuvo ya su primera toma de contacto personalmente con la que será su nueva compañera fue Mapi León. La zaguera aragonesa se encuentra en la Ciutat Esportiva trabajando para seguir con su puesta a punto tras reaparecer en la fase final de la temporada. La presencia de Mapi León al lado de los campos de entrenamiento coincidió con la sesión fotográfica de Kika Nazareth con la camiseta del FC Barcelona.

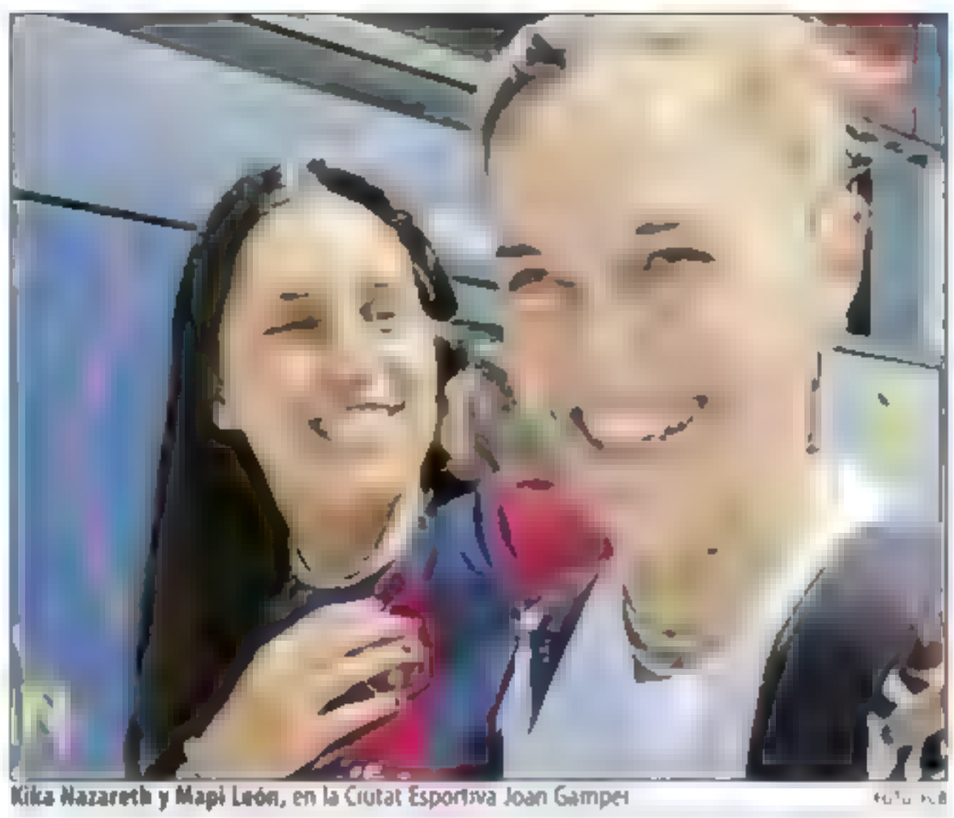

Kika Nazareth y Mapi León, en la Ciutat Esportiva Joan Gamper

La portuguesa saludó muy sonriente a Mapi León y ambas charlaron aunque la conversación quedó escondida tras la música con la que el FC Barcelona publicó el mencionado vídeo. Todo ello ante la atenta mirada del nuevo entrenador, Pere Romeu, y del director deportivo Marc Vives, que acompañaron a la nueva jugadora azulgrana en su primer día en la Ciutat Esportiva Joan Gamper e hicieron de anfitriones para enseñarle la que será su nueva casa.

Incluso en sus declaraciones posteriores a los medios del club Kika se mostró muy cercana e ilusionada por jugar en el FC Barcelona, y los mismos seguidores que se congratularon del anuncio de su fichaje más tarde celebraron sus primeras declaraciones de amor a los colores culés ●

El club azulgrana baraja varias propuestas para viajar a tierras americanas este verano

Estudian algún amistoso del femenino en EE.UU.

Ángel Pérez — Barcelona

El primer equipo femenino es una fuente de ingresos inagotable para el FC Barcelona, ya sea en forma de patrocinadores o de partidos amistosos como el disputado recientemente en México. Las arcas de la sección podían seguir creciendo ya que actualmente está en estudio la opción de jugar algún amistoso en Estados Unidos este mismo verano. Todo está a expensas de las distintas ofertas sobre la mesa pero especialmente del calendario. Con prácticamente todas las cracks azulgrana convocadas para los Juegos Olímpicos, habrá que ver la andadura de éstas en el torneo olímpico en París ya que un montante generoso en forma de ingresos por un amistoso pasaría por la presencia de los rostros más populares y mediáticos del primer equipo. Si España, selección con el montante mayoritario de jugadoras culés, llega a la final, hasta el 10 de agosto estarán comprometidas con el combinado nacional, por lo que no sería hasta prácticamente una semana después, mínimo, que estarían disponibles para un hipotético amistoso en Estados Unidos. Habrá que tener en cuenta también los planes de Pere Romeu en su primera pretemporada como primer entrenador, y ver si el técnico accede a combinar sus intenciones con un viaje transoceánico para algún amistoso o mini gira. Y todo ello con el Gamper de por medio, que si no hay novedades nos iríamos a la última semana de agosto ●

LÍO BAJO PALOS

Si Lunin se va este verano, el Real Madrid acudiría al mercado para buscar al suplente de Courtois

Kepa podría regresar al club blanco y suena con fuerza Joan García, el portero del Espanyol

Manuel Bruña — Madrid

El Real Madrid puede tener un lío este verano en la portería. Con Courtois como titular indiscutible, parecía que la tranquilidad había vuelto tras una temporada, la pasada, en la que tres porteros defendieron la portería blanca tras la lesión del belga. Kepa, Lunin y Courtois. Este temporada estaba todo claro: Courtois, titular y Lunin, suplente. Kepa, que estaba cedido, regresaba al Chelsea. Ese era el plan, pero todo puede saltar por los aires. Lunin tiene contrato hasta 2025 y, por ahora, no ha firmado la renovación con el club blanco. El ucraniano tuvo mucho protagonismo la temporada pasada y ahora, con Courtois recuperado, volverá a ser suplente, una situación que al meta de 25 años no le acaba de convencer.

Lunin se está pensando su futuro, con equipos interesados en el, y no está descartado que deje el Real Madrid, con el que tiene contrato hasta junio del año que viene, 2025. Si eso acaba sucediendo, el adiós del portero de Ucrania, el club blanco acudirá al mercado para buscar a un suplente de Thibaut Courtois.

Pensando en eso, ya han comenzado a sonar varios porteros. Una de las opciones es recuperar a Kepa para que vuelva a estar cedido en el Real Madrid. La otra es Joan García, portero del Espanyol de 23 años que en las últimas semanas ha comenzado a sonar con fuerza para llegar al Real Madrid.

El club blanco está pendiente del mercado de porteros por si Lunin acaba decidiendo dejar el equipo este verano. De momento, el meta ucraniano no se ha pronunciado claramente al respecto y eso ha puesto en alerta al Real Madrid, que ha visto como Lunin ha pasado de renovar, a poder marcharse.

Lunin puede dejar el Real Madrid este verano y eso obligaría al club a fichar — FOTO: GETTY

LAS CLAVES

Situación de Lunin
1 El ucraniano tiene contrato hasta 2025 y parecía que iba a renovar, pero ahora no está tan claro

Candidatos
2 Kepa, que regresó al Chelsea, puede volver como cedido e interesa Joan García

El futuro de Nico Paz

Lunin no es el único jugador que puede dejar el Real Madrid este verano. Otro que está en la rampa de salida es Nico Paz. A sus 19 años, es uno de los canteranos elegidos por Ancelotti la temporada pasada para entrenar e incluso debutar en el primer equipo. El centrocampista nacido en España pero internacional con Argentina parecía que iba a tener más presencia en el primer equipo esta temporada, pero ahora está más cerca de dejar el club blanco que de seguir a las órdenes de Ancelotti.

Hay varios equipos de LaLiga interesados en Nico Paz y parecía que el Leganés era el que se iba a llevar al jugador, pero ahora no está tan claro. El jugador quiere dejar el Real Madrid para tener minutos y su entorno mostraba una clara preferencia por el Leganés, pero ahora lo que parecía casi seguro, puede no serlo tanto. Eso sí, se irá como cedido porque el club blanco no quiere perder el control de una de sus perlas ●

GIRONA El organismo aprueba las medidas del club para adecuar su relación con el City a la normativa actual

OK de la UEFA para jugar la Champions League

Alex Luna — Girona

Era oficioso, pero no oficial hasta ahora. El Girona estará en la próxima edición de la Champions League tras recibir de brazos abiertos el comunicado de la UEFA aprobando su admisión por el vínculo con el Manchester City. También participará en la competición la otra pareja implicada en el comunicado, Manchester United y OGC Nice.

El cuadro catalán ya tenía apalabrado el sí del organismo europeo por todos los cambios que a los que se ha comprometido Montilivi y que, a la par, ya empiezan a ser visibles. Así pues, la CFCB ha aceptado la admisión de los gerundenses, tratando sobre los casos de propiedad de varios clubes para las competiciones del continente.

Dicho lo cual, el club sigue trabajando en los cambios que se anunciaron en el mismo comunicado. Por un lado, establecer gestiones llevadas de manera individual, tanto dentro como fuera de los terrenos de juego, aunque también afecta a sectores comerciales, de marketing, de patrocinios o de scouting, entre otros. Por el otro, cambios en el accionariado y poder de decisión, tal y como ya se le comentó al club catalán. Esta misma semana la entidad 'gironina' comunicó sus nuevos accionistas en el Consejo de Administración. También habrá cesiones o traspasos entre ambos, a excepción de preacuerdos.

Antes de terminar, el mismo comunicado advirtió de que la CFCB continuará supervisando las situaciones mencionadas con anterioridad para garantizar que la regla de propiedad de varios clubes se siga cumpliendo durante la temporada 2024/25.

El Girona quiere a Javi Guerra y ya habría hecho una primera oferta al Valencia — FOTO: GETTY

En clave mercado, el que podría venir traspasado, si llegan a un acuerdo entre clubes, es Javi Guerra. El valencianista está en la lista de intereses gerundenses y habrían rechazado 15 millones de euros, según cuenta 'Relevo' y ha podido confirmar MD, una cifra que podría incluir pluses. El jugador no vería con malos ojos llegar al proyecto de Champions ●

Quieren a Javi Guerra pero el Valencia rechaza una primera oferta de 15 'kilos'

ESPANYOL Garagarza avanzó que había contactos y han sonado Mario Martín, Pablo Ramón y el 'Toro' Rodríguez

'Opción Castilla', factible

Anna Cordovilla — Barcelona

La dirección deportiva del Espanyol intensifica contactos y negociaciones para atar los refuerzos necesarios para hacer una plantilla competitiva de cara al regreso a Primera División. El director deportivo Fran Garagarza ya avisó que se necesitarán "mimbres" para que la plantilla no sea peor que este pasado curso en la categoría de Plata.

Es consciente que ante las posibles salidas (la primera de las importantes lleva el nombre de Nico Melamed y hay el gran temor de que pueda volar el portero Joan García), la plantilla se deberá apuntalar sí o sí. Pero Garagarza tampoco olvida que tendrá que ajustarse y mucho el cinturón ante la continuidad de las estrecheces económicas y la poca inversión que ya dejó caer el CEO Mao Ye en la presentación de Manolo González.

Así que un verano más, y la afición ya ha perdido la cuenta, se deberá apostar por fichajes a coste cero y/o cesiones de jugadores con hambre de minutos. Y es en este escenario de apreturas donde las buenas relaciones con el Real Madrid podrían volver a reactivarse. Y eso que el reciente episodio de Joselu y su 'venta' al club merengue no ha dejado muy buen sabor de boca entre la hinchada perica. Bien al contrario.

Garagarza hizo referencia hacer una semana a la posible cesión de jugadores del Madrid. "Estamos hablando con ellos, hay una sintonía a partir de la salida de dos canteranos allí que se ha aprovechado para hablar de opciones. Con un Espanyol en Primera las ocasiones pueden estar más factibles que la temporada pasada, a partir de ahí hay que ver perfiles, salarios, si pueden asumirse; se está mirando pero no quiere decir que salga. Hay una predisposición más buena que la pasada temporada al estar en Primera", reconoció el director deportivo.

Desde que Garagarza avanzó que la posibilidad está abierta y que hay buen 'feeling' con el club que preside Florentino Pérez, los nombres de potenciales refuerzos merengues no han cesado. Tres nombres han sonado con fuerza en las últimas horas: el centrocampista Mario Martín, el defensa Pablo Ramón y el delantero Álvaro Rodríguez, el 'Toro'.

De los tres jóvenes del Castilla el que sobre el papel, más números podría tener para venir a préstamo al Espanyol es el delantero, nacido curiosamente en Palamós y que ya sonó el pasado verano. La llegada del 'Toro', que ha marcado 10 goles con el filial, no fructificó el pasado agosto pero este año hay mejor predisposición, recordando que la familia del '9' hispano-uruguayo reside en Catalunya y podría ser esta situación un plus para convencer al 'Toro'.

El central Pablo Ramón, cedido este pasado curso en el Mirandés, también ha sonado fuerte para apuntalar la retaguardia perica. Clubs importantes como el Betis y otros 'tapados' también estarían al quite, siendo su hándicap una grave lesión (rotura de cruzado) de la que sigue recuperándose.

Por último la posible cesión del prometedor centrocampista Mario Martín no sería una operación fácil para los catalanes, pues clubs como el Valladolid y el Rayo Vallecano estarían muy pendientes de él. Son los primeros pero, a buen seguro, saldrán muchos más nombres del Castilla que estarán en la órbita perica. Todos con ganas de emular las buenas prestaciones que en su día dieron futbolistas como Marco Asensio, Lucas Vázquez o José Callejón, de los muchos merengues que se foguearon en el Espanyol antes del volver a la Casa Blanca ●

Álvaro Rodríguez es uno de los futbolistas del Castilla que estaría en la órbita perica FOTO: EFE

LAS CLAVES

Predisposición buena
1 Del Real Madrid para ceder a 'perlas' del Castilla al Espanyol

De nuevo el 'Toro'
2 El delantero ya sonó el pasado verano pero no cristalizó la cesión. El centrocampista Mario Martín y el central Pablo Ramón gustan

Abner se va al OL e Iker Losada llega

SEVILLA **El Betis ha traspasado al lateral brasileño Abner Vinicius al Ol. Lyon por 8 'kilos', aunque el club solo percibirá 4 al compartir el 50% de sus derechos con el At. Paranaense, del que llegó en enero de 2023. Al mismo tiempo Iker Losada llegaba a Sevilla para pasar las pruebas médicas y firmar su nuevo contrato por cinco temporadas como jugador del Betis, que cerró su fichaje con el Racing del Ferrol por 1,8 millones** ● Jordi Santamaría

Pape Gueye firma por cuatro temporadas

VILA-REAL **El Villarreal anunció el fichaje del franco-senegalés Pape Gueye (25 años), que llega libre a la entidad 'groguetà' y que ha firmado por cuatro campañas, hasta el 30 de junio de 2028. Nacido en Montreuil (Francia) e internacional senegalés, Gueye es un centrocampista defensivo que conoce ya la Liga porque en la temporada 2022-23 jugó desde el mercado de invierno en el Sevilla, con el que participó en 16 encuentros (un gol)** ●

El Queens Park Rangers, en Girona

El Queens Park Rangers inició el pasado lunes su pretemporada en el Hotel TorreMirona Golf & Spa, en Navata, Girona. El club inglés, dirigido por Martí Cifuentes, ha elegido las excelentes instalaciones del complejo en las que también harán estancia clubes como el Girondins, Tolouse FC, Birmingham City, Al-Ittihad FC Women o el Espanyol, que jugará dos amistosos a puerta cerrada ante el Girona y el Toulouse ●

ALAVÉS

Rubén Duarte, con pie y medio en México

VITORIA Rubén Duarte (28 años), tras seis temporadas en el Alavés, equipo en el que ejerce la capitanía, está cerca de poner punto final a su estancia en Vitoria. Su destino, el Pumas mexicano, según apuntan fuentes especializadas en el mercado de traspasos del fútbol de aquel país.El jugador, formado en la cantera del Espanyol, habría alcanzado ya un acuerdo con el club de México, que le habría presentado una oferta "irrechazable" tanto para el jugador como para el propio Alavés, club con el que tiene contrato en vigor hasta junio de 2026 ●

REAL MALLORCA

Mateu Jaume es el primer fichaje y renueva Cuéllar

PALMA **El Mallorca anunció ayer la contratación de Mateu Jaume Morey. El mallorquín, de 24 años, se convierte en el primer fichaje de la 24/25 y firma por una temporada con otras dos opcionales. El lateral derecho, que vuelve a casa libre tras su paso por el Borussia de Dortmund, arrancará el lunes la pretemporada con Arrasate.**

El club bermellón también anunció ayer la renovación del meta 'Pichu' Cuéllar. Mientras, Johan Mojica, lateral zurdo colombiano, está a un paso de convertirse en nuevo jugador del Mallorca. Su incorporación es una de las peticiones de Arrasate ● E. Herrera

LEGANÉS

Valentín Rosier, nuevo fichaje 'pepinero'

LEGANÉS - El Leganés hizo oficial la contratación para la temporada 2024-25 del lateral derecho francés de 27 años Valentín Rosier, quien llega libre tras haber pasado las cuatro últimas temporadas en las filas del Besiktas turco. Rosier debutó como profesional de la mano del Dijon el 31 de enero del 2017, en un encuentro de 1/16 de final de la Copa de Francia, y en junio del 2019 firmó por el Sporting de Portugal, con el que apenas tuvo protagonismo y que le cedió hasta en dos ocasiones al Besiktas, antes de que el cuadro de Estambul lo fichara en el verano del 2022 ●

LAS PALMAS

El Inter, rival de verano para los de Luis Carrión

LAS PALMAS - **La 'nueva' UD Las Palmas de Luis Carrión, técnico catalán que sustituye a Xavier García Pimienta en el banquillo del once canario, empezará el curso con fuerza. El cuadro canario anunció ayer un amistoso de la máxima exigencia para el equipo amarillo. El 27 de julio, en el Estadio Dino Manuzzi, en Cesena (Italia), los de las islas se medirán nada más y nada menos que al Inter de Milán, vigente campeón de la Serie A y finalista de la Champions League del curso 2022-23, en cuya final cayó derrotado por el ManCity de Rodri, autor del único tanto del encuentro** ●

Última sesión Antes de un fin de semana de descanso para regresar al trabajo el lunes FOTO RFEF

FEMENINO La selección ha completado una semana intensa de entrenamientos

Fin de semana para cargar pilas

Begoña Villarrubia

La selección femenina sigue a un ritmo imparable. Ayer realizó su último entrenamiento matinal en Los Ángeles de San Rafael previo a un fin de semana de descanso. El lunes día 8 se retomará la preparación de cara a los partidos ante la República Checa, el viernes día 12, y Bélgica, el martes 16, para cerrar la fase de clasificación a la Euro. Será entonces cuando se quede el equipo de 22 convocadas (18 más cuatro reservas) que jugarán los Juegos de París.

Por otra parte, la RFEF anunció que ya están a la venta las entradas para el partido ante las belgas en Riazor de la sexta y última jornada de esta fase clasificatoria y a apenas dos semanas del debut en la primera cita olímpica de la historia, donde las de Montse Tomé son una de las firmes favoritas a alzarse con la medalla de oro.

Eva Navarro aseguraba que ir a unos Juegos "es un sueño hecho realidad" y reconocía el desafío de debutar ante Japón, el único equipo que les ganó en el Mundial "y con el que hay una espinita clavada. Hay muchas ganas de revancha" ●

Inicio del curso
OCT/2024
Más información en
master.mundodeportivo.com

Cristhian Mosquera A por los Juegos FOTO EFE

SELECCIÓN MASCULINA

Santi Denia aprieta en el aspecto físico

La preparación física es uno de los aspectos más importantes a día de hoy en el fútbol profesional. Así lo entiende el seleccionador olímpico Santi Denia, que está apretando estos días en este apartado durante la concentración de la selección olímpica para los Juegos de París. El entrenador cuenta con cuentan con dos preparadores físicos, Carlos Rivera y Miguel Ángel Campos, que se encargan de sacar el máximo rendimiento en cada jugador, además de reducir el riesgo de lesiones.

Carlos y Miguel Ángel tienen claro que su labor dentro de un equipo de fútbol debe centrarse en "minimizar el esfuerzo que hacen los jugadores en el campo. La clave es orientar ese esfuerzo a nivel técnico, físico y táctico, que cada paso que den tenga sentido", explican en la web de la RFEF. Al final de cada temporada, los preparadores físicos elaboran un plan de trabajo para que los futbolistas lleguen en perfectas condiciones. "Lo que les hemos pedido a los chicos y hemos consensuado con sus clubes es un trabajo previo", explica Rivera.

Para conseguir el oro España deberá jugar seis partidos en tierras francesas: "Especialmente debemos tener en cuenta las cargas de alta velocidad y de alta intensidad de cara a los partidos y la posibilidad de prórroga", finaliza el preparador físico de la selección olímpica ●

El meta detuvo dos penaltis en la tanda, en la que Messi falló su disparo a lo Panenka

A semis con un Dibu estelar

Dibu, decisivo El meta argentino detuvo dos penaltis a Ecuador en la tanda decisiva

Argentina, 1 (4)
Emi Martínez; Molina, Romero, Lisandro Mtez (Otamendi, 78'), Tagliafico; De Paul, Enzo Fdez (Lo Celso, 78'), Mac Allister; Nico Glez., Messi, Lautaro Martínez (Julián Álvarez, 65')

Ecuador, 1 (2)
Domínguez; Preciado, Torres, Pacho, Hincapié; Gruezo (Yeboah, 80'), Franco (Caicedo, 87'), Páez (Minda, 76'), Caicedo; Sarmiento (K. Rguez., 76'), Valencia (Mena, 80')

Goles: 1-0, Lisandro (36'); 1-1, Kevin Rodríguez (91')
Espectadores: 69.456 en el NRG Stadium (Houston)
Árbitro: Andrés Matonte (Uru). TA a Enner Valencia, Moisés Preciado y Tagliafico.

Joaquín Laborde

Si el juego no le fluye y su genio no lo rescata, el campeón del mundo sabe que otro súper héroe lo puede salvar. Ahí surge Emiliano Martínez, como en la Copa América de Brasil y en el Mundial de Qatar, ahora en Estados Unidos. Entonces, mantiene a Argentina en partido en el tiempo reglamentario con atajadas tan puntuales como cruciales. También con esa presencia inmensa que achica a los rivales llegado el momento de los penaltis.

Pasa que Ecuador le empata el partido en el minuto 91 a Argentina. Pasa que en el inicio de los penaltis Messi falla el primer tiro: lo pica y da en el travesaño. Lo que podría derrumbar a cualquiera no es un problema para el campeón del mundo. Después aparece Dibu y se lo ataja a Ángel Mena. Y en el siguiente que le patean, con una mano, impactante, desvía el remate de Allan Minda. Y los restantes pateadores albicelestes aciertan.

Así, con lo justo, sin convencer y sin merecerlo, Argentina dejó en el camino a Ecuador y estacionó en semifinales. Messi fue titular y completó el partido en Houston, pero se notó que no estaba pleno físicamente. Que el aductor derecho lo limitó. No estaba para jugar. Tal vez su mejor acción haya sido el córner pateado con fuerza justa, al primer palo, para que Alexis Mac Allister lo peinara y para que Lisandro Martínez con otro cabezazo pegara el grito del 1-0.

Ahí, en la jugada con pelota detenida, estuvo otro mérito de Argentina. Lo que no logró jugando por abajo, lo consiguió por arriba. Así se puso en ventaja cuando no lo merecía, después de que Dibu tapara dos mano a mano: primero, un tiro incómodo de Caicedo y luego, con un pie, como en la final de Qatar, salvó frente a Sarmiento.

El campeón del mundo nunca logró afirmarse demasiado. Le costó una inmensidad lograr consistencia atrás y generar peligro arriba. Ecuador tuvo un momento soñado, un penal, tras mano discutible de De Paul. Pero lo desperdició Enner Valencia: el tiro dio en un palo. ¿Hasta dónde le influyó al ecuatoriano la presencia arrolladora de Dibu?

Cuando parecía que Ecuador se diluía, acertó el español Félix Sánchez Bas con los cambios del final. Un ingresado, Kevin Rodríguez, lo empató de cabeza en el minuto 91. Y otro que venía desde el banco, Jordy Caicedo, cabeceó enseguida apenas desviado. Merecía más Ecuador, pero viajaron a los penaltis. Ahí había un súper héroe listo para rescatar a Argentina y a Messi ●

PARTIDOS Y HORARIOS

CUARTOS DE FINAL
(1) Argentina-Ecuador 1-1 (4-2)
(2) Venezuela-Canadá ..... Pasada madrugada
(3) Uruguay-Brasil ..... Próxima madrugada
(4) Colombia-Panamá ..... Próxima madrugada
SEMIFINALES
(5) Argentina-Ganador 2 ..... Mié. 10 julio, 2.00
(6) Ganador 3-Ganador 4 ..... Jueves 11 julio, 2.00
TERCER Y CUARTO PUESTO
Perdedor 5-Perdedor 6 ..... Domingo 14 julio, 2.00
FINAL
Ganador 5-Ganador 6 ..... Lunes 15 julio, 2.00

Ecuador se carga a su seleccionador

La Federación Ecuatoriana anunció que el español Félix Sánchez deja de ser el seleccionador. "Se ha acordado la terminación del vínculo contractual con el director técnico Félix Sánchez", explicó el organismo. El técnico fue contratado en marzo del pasado año y hasta 2026, pero halló gran oposición de medios y aficionados ●

Ronald Araújo y Darwin Núñez pondrán a prueba a una Brasil sin Vini Jr FOTO: GETTY

La Celeste de Ronald Araújo se topará con una Brasil sin Vinícius en busca de llegar a semifinales

Uruguay ante Brasil, duelo de alto voltaje

Uruguay-Brasil
Allegiant Stadium, 03.00h. TV3, Movistar Plus+

Rochet; Nández, Ronald Araújo, Olivera; Viña, Ugarte, Valverde, Pellistri; Nicolás de la Cruz, Arasa, Darwin Núñez.
Entrenador: Marcelo Bielsa

Alisson; Danilo, Militão, Marquinhos, Wendell; Guimarães, Gomes, Raphinha, Paquetá; Savinho, Rodrygo.
Entrenador: Dorival Júnior

Árbitro: Dario Herrera (ARG).

Javier De León — Montevideo

Choque de trenes. Uruguay y Brasil se topaban en Las Vegas por cuartos de final y uno de los candidatos de la Copa América. En la ciudad del juego, el equipo de Ronald Araújo se citará con el Brasil de Raphinha, que no contará con Vinícius, suspendido.

Uruguay llega entonado, con puntaje perfecto, tres victorias en tres partidos, nueve goles a favor y uno en contra. Ante Bolivia y Panamá fue una máquina perfecta durante largos pasajes del juego. Con Estados Unidos, en el último partido de fase de grupos, encontró más dificultades, pero igualmente sumó otro triunfo. Se nota la mano de Bielsa.

Uruguay llega en su mejor momento y Brasil, entre dudas y con la baja de Vini JR

En la otra cara, Dorival Júnior no halla la línea futbolística histórica de la canarinha. El triunfo ante Paraguay parecío alumbrar tiempos mejores, pero antes, solo un empate con Costa Rica, y luego, se le negó vencer a Colombia, resignándolo al segundo lugar del grupo.

Ronald Araújo es seguro titular en la celeste. En la zaga central, con firmeza, y creciendo partido a partido, luego del mareo en el debut que lo obligó a salir en el entretiempo. Se ha complementado con justeza con Mathías Olivera, del Nápoles, y su influencia en la celeste va en aumento. No lleva cinta de capitán, pero actúa como tal.

Vinícius no estará ante Uruguay. Brasil lo lamenta, y confía en Raphinha, Rodrygo y Paquetá. El jovencísimo Endrick es una esperanza, aunque no se le espera en el once.

El argentino Darío Herrera será el árbitro. Las Vegas es cemento caliente, con más de 41 grados a la sombra, pero el Allegiant Stadium da un respiro. Cerrado, climatizado, con una media de 24 grados en su interior, permite jugar al fútbol. Cuando esté amaneciendo el domingo en España, uno festejará y seguirá su camino hacia 'semis'. El otro, saldrá de Estados Unidos. Partidazo, de lo mejor de la Copa América, cuando arranca la hora de las definiciones ●

El San Juan Atlético Montcada que jugó la promoción está encuadrado en el Grupo 1

Los equipos de Primera Catalana ya conocen a sus rivales

Mónica López — Barcelona

La FCF dio a conocer las agrupaciones de los tres grupos de Primera Catalana que en la pasada asamblea fueron omitidas las propuestas.

Grupo 1

CF Argentona, CE Banyoles, CD Bescanó, CF Caldes Montbui, UE Can Gibert, UE Castellar, EC Granollers, Juventus-Lloret FC, UE Mollet CF, CD Montcada, CF Parets, AE Roses, UE San Juan At. Montcada, CF Torelló, UE Torroella, Tossa UE.

Grupo 2

CE Artesa de Segre, CF Balaguer, CF Borges Blanques, EE Guineueta CF, C. Gimnàstic Manresa, CF Igualada, CF Juneda, CE Jupiter, FC Martinenc, Club Natacio Terrassa, UD Parc, CF Pirinaica, CF Racing Vallbona, UE Sants, CF Singuerlin, CCD Turó Peira.

Grupo 3

FC Ascó, CF Camarles, CF Canonja, CF Ciudad Cooperativa, CE El Catllar, FE Atletic Vilafranca, Juventud 25 de septiembre, CF La Senia, CF Martorell, Sant Cugat FC, UE Sant Ildefons, FC Santboià, FC Santfeliuenc, UE Sitges, Tortosa Ebre, UD Viladecans.

El Sants, en el grupo 2 — FOTO: E

188.000 OIENTS,
188.000 GRÀCIES!

Ernest Codina

Albert Buscarons — Arnau Molet

JA TARDES!

Enric Font

EL RITME DE LA NIT

Jordi Veliz

rac105.cat @rac105

Prórroga

Mercado de fichajes

Barakaldo: tienen contrato los defensas Oier López, Beñat de Jesús, Markel Artetxe, Borja García e Imanol Torre; los centrocampistas Julen Huidobro, Ekaitz Molina y Bittor Isusloza y los puntas Pablo Santiago y Urki Tropperena.. **Gimnàstic Tarragona:** El central Gorka Perez viene procedente del Lugo. **Ponferradina:** El central Germán Novoa y el medio Vicente Ezquerdo se incorporan tras pasar por el Arenteiro. **Amorebieta:** Es alta el lateral derecho Alex Carbonell que viene del Sestao donde estuvo en calidad de cedido por l Real Sociedad. **Lugo:** Firma el delantero Víctor Casas que llega del Pontevedra y el lateral derecho Marcos Sánchez del Villarreal B. **Real Unión:** El centrocampista Víctor San Bartolomé llega del Celta Fortuna. **Sestao River:** Firma al lateral izquierdo Carlos Cordero del Badajoz. **Sant Andreu:** El portero Nil Torreguitart, que jugó en el Sant Andreu en calidad de cedido por el 'Hospi', ha roto su compromiso con los nberenos y pasa a formar parte de nuevo de la plantilla cuatribarrada. **Espanyol B:** Los centrales Cataià y Ángel Gomez, así como el delantero Sergio Rivarés seguirán en la disciplina del filial. **Atlético Baleares:** Firma a Rubén Bover, mdio que estaba en el Andorra. **Alzira:** El lateral izquierdo del Pobla Mafumet, Marcel Céspedes, es nuevo jugador. **Olot:** Renueva el carrilero de la banda izquierda Joan Maynau. **Badalona:** Tres jugadores vienen de equipos de otras territoriales: el portero Óscar Medina (Cartagena B), que pasó por la base de la Damm, el lateral izquierdo Cristian Muñiz (Escobedo), con pasado en el Nàstic y en el Espanyol, y el defensa central Gerard Barri (Manchego), que también estuvo en el club penico. A ellos se une el centrocampista Jaume Pinol (Badalona F.). **Vilassar Mar:** El extremo Fran Orellana llega procedente del Castelldefels. **Manresa:** Tras la conversión en SAD, ya empiezan los primeros movimientos, así que el entrenador será Mikel Azparren, mientras que Gerard Puigoriol 'Putxi' seguirá como secretario técnico. En el capítulo de jugadores han renovado los centrocampistas Marc Cuello y Nil Garrido. Son altas el central Óscar Reche del Vilassar Mar y el lateral izquierdo Marc Muñoz que militaba en la Montañesa. **Cardanyola:** El club ha decidido que el nuevo entrenador sea Santi Álvarez que estuvo en el juvenil del Badalona y en el primer equipo dos temporadas. También se hace con los servicios del mediocentro Carlos Portero del Castelldefels. **Atletic Lleida:** Está previsto cerrar el lunes la contratación del técnico y dos son los candidatos el cántabro que estaba en el Arenas, Manu Calleja, y el ex azulgrana, Gabri García. Los ilerdenses han fichado a dos hermanos del Binéfar, el portero Marc Sanz y el defensa Álex Sanz. Otra de las altas es Rockson Okyere 'Rocky', el zaguero de banda izquierda del Mollerussa. **L'Escala:** Firma el central Marc Pouget del Figueres, hermano de Gerard. **San Cristóbal:** El portero Carles Segura del 'Hospi' es otro fichaje. **Vilafranca:** Vuelve el delantero Roger Escamilla tras su estancia en el San Cristóbal. **Valls:** Renueva el mediapunta Ramon Nicolau 'Ramonet' y el extremo Albert Rabassó. **Artesa de Segre:** Sigue el medio Sergi Galcerán 'Peke'. **Martorell:** Se incorpora el delantero centro Oussama Chiih de la EF Gavà. **Granollers:** Se contrata al delantero Adrià Balague que procede del Mollet. **Balaguer:** Se hace con Genís Morera 'Naso' del Bellpuig. **Santboià:** El defensa Pol Samarro llega del Masnou. **Parets:** El medio Héctor Tejero sigue. **Jt Vilafranca:** Continúa Mata •

¡REMONTADA!

Carlos Alcaraz reaccionó como el campeón que es cuando se vio fuera ante un inspirado Frances Tiafoe

Dominado en el juego y el marcador, el murciano elevó el tono de repente en el 'tiebreak' del cuarto set

Ángel Rigueira

Carlos Alcaraz rozó el KO en la 'Catedral' del tenis mundial, pero tuvo una reacción digna del campeón de Wimbledon que es. La corona sigue en sus manos, la protegió contra viento y marea ante un rival muy inspirado, letal durante tres horas, al que tuvo que domar con esa genialidad extra de los grandes cuando se ven contra las cuerdas. Apurados, de su interior sale lo mejor de repente, en el momento mas delicado.

El mejor Alcaraz resurgió cuando no habia margen de error, era un todo o nada. Sobrevivió en la agonia, venció 5-7, 6-2, 4-6, 7-6 (2) y 6-2 en 3h 50'. Derroto a un soberbio Frances Tiafoe, 26 años y nº 29, para citarse mañana con quien gane el cruce entre el frances Ugo Humbert y el estadounidense Brandon Nakashima, aplazado a hoy con ventaja del galo por 7-6 (9), 6-3, 6-7 (5), 6-6. Pero no hay nada garantizado fuera de los techos de la central y la pista 1, la lluvia continúa siendo una amenaza para los que compiten en las canchas externas.

Pocas veces se ha visto tan dominado Alcaraz por un rival, que además igualó su magia. El estadounidense Tiafoe no solo pegó duro, como suele ser habitual en él, sino que mostró la inventiva y la muneca que hacía muchos meses que no enseñaba. Desplegó todo su talento para marear al murciano, 21 años y nº 3.

El estado iluminado del norteamericano se fundamento en que Alcaraz dejó escapar un 4-2 y saque en el set inicial. Entregó la ventaja, un parcial de 1-5, y envalentonó al rival, mientras crecian sus propias dudas por haber dejado escapar la oportunidad de ensenar galones al adversario.

"¡Le salen todas!", gritaba desquiciado Alcaraz cuando se precipitaba al abismo, con Tiafoe dominando y adelantándose dos sets a uno con un recital. En el saque, el resto, voleando, también con la dejada y el globo. El español sufriendo a una copia casi perfecta.

Aunque hay un hecho diferencial entre un campeón y un grandísimo jugador. La resiliencia ante el chorreo, no parar y seguir buscando soluciones y, sobre todo, mostrarse firme cuando tocaba decidir.

El 'tiebreak' del cuarto set era la prueba de fuego para ambos. Y Alcaraz destapó el tarro de las esencias. Soberbio. Genial. Contundente. Una bestia competitiva que dio la vuelta al encuentro. El aspecto físico también ayudó. Con 2-2, como en sus 'semis' del US Open 2022, Alcaraz se disparó, elevó el nivel al maximo. Aliviado, suelto.

En el otro lado, Tiafoe pinchó. Lógico. Habia ido con todo, y se quedó sin recompensa. No pudo asimilar la condena de la derrota despues de haber jugado tan bien durante mucho rato. Pero sabia a quien tenía delante, a un campeon de tres Grand Slams, a un tenista que se escapa de lo comun. Hubo un sentido abrazo en la red, hay una relación cordial.

Eurocopa y Bellingham

Clasificacion atada. Cuando sufres, incluso sabe mejor. Ya pudo preguntar el resultado del España-Alemania de la Eurocopa antes de ver la segunda parte. Ya habia hecho un guiño futbolístico con una celebracion a lo Jude Bellingham, estirando los brazos al máximo haciendo un cristo. No es la primera vez. En este caso "estamos en Inglaterra. Me ha salido solo, no lo habia pensado antes del partido", dijo Alcaraz ●

LAS FRASES

Carlos Alcaraz

"Si tú tienes altibajos y el otro juega muy bien, es más duro"

"Estos partidos me hacen crecer mucho, tengo que mejorar y darme cuenta del nivel al que tienen que jugar los otros para poder ganarme"

Carlos Alcaraz, tras sellar la victoria. Muy sufrida, en cinco sets, levantando un marcador en contra. En casi cuatro horas de juego FOTO: GETTY

EL PROGRAMA DE HOY

PISTA CENTRAL (14:30 h / Movistar Plus+)
Cam Norrie (GBR)-Alexander Zverev (Ale/4)
Ons Jabeur (Tun/10)-Elina Svitolina (Uct/21)
Alexei Popyrin (Aus)-Novak Djokovic (Srb/2)

PISTA 1 (14:00 horas)
Ben Shelton (USA/14)-Denis Shapovalov (Can)
Iga Swiatek (Pol/1)-Yulia Putintseva (Kaz)
Elena Rybakina (Kaz/4)-Caro Wozniacki (Din)

PISTA 2 (12:00 horas)
Harriet Dart (GBR)-Xinyu Wang (Chn)
D. Medvedev (Rus/5)-Jan Lennard Struff (Ale)
Taylor Fritz (USA/13)-Alejandro Tabilo (Chi)

PISTA 3 (12:00 h)
Lucas Pouille (Fra)-Alex de Minaur (Aus/9)

PISTA 12 (12:00 horas)
Ugo Humbert (FRA/16)-B. Nakashima (USA)

PISTA 14 (12:00 horas)
B. Krejcikova (Che/31)-Jessica Bouzas (Esp)

PISTA 16 (12:00 horas)
Fabio Fognini (Ita)-Roberto Bautista (Esp)

Con la lesión de espalda como amenaza, pero con las ganas que impulsaron su difícil triunfo sobre Kasatkina

Badosa llora un pase que significa mucho para ella

Ángel Rigueira

Paula Badosa lloró solo atar la victoria. Antes incluso del saludo con su rival. Significa mucho esta victoria, iguala su record en Wimbledon. Vuelve a los octavos de final en la hierba londinense, que perdiera en 2021 y 2022. Está a un paso de los cuartos de Roland Garros 2021, su mejor resultado en Grand Slam.

Excepcional el espíritu de superación de la española, 26 años y nº 93 mundial, que derrotó a la vigente campeona en la hierba del WTA de Eastbourne, la rusa Daria Kasatkina, 27 años y nº 12, por 7-6 (6), 4-6 y 6-4 en 2h 51'. "Es mi segunda semana mas especial en Grand Slam", declaró entre lágrimas Badosa, ovacionada por toda la pista. Esa lesión de espalda que la dejo medio año en el dique seco continua siendo una amenaza.

Con pasion y resiliencia, Badosa sigue avanzando en el tenis. Empezó el partido dos horas tarde por la lluvia, el juego se paró con la catalana sirviendo para primer set por una indisposicion de una aficionada. Hubo algunas interrupciones puntuales por unas gotas de agua. Con todo pudo la gerundense. Perdió tres bolas de set, una con 5-3 y otro par con 5-4, pero lo ató en el tiebreak. No aprovechó sus ocasiones en la segunda manga, se vio abajo 2-4 en la tercera. Apretó los dientes, con mucha lucha y calidad. Tambien paciencia, ya que se le escaparon 14 de 18 bolas de break ante una rival guerrera y en forma.

La Badosa mas entregada enamora en Wimbledon. El llanto denotó tanta felicidad como alivio. Y mucho orgullo personal. Como en Roma, tres victorias consecutivas en un mismo evento. Continua mejorando la de Begur. Por amor al tenis y cabezoneria. Es pasional, competitiva. "Estoy muy orgullosa de mi misma", significó.

"Yo soy una persona que tengo mucha memoria y me acuerdo de los momentos difíciles, que me dan fuerza", aseguró ●

"Pensar en los momentos más difíciles pasados me ha dado fuerza", señala

Paula Badosa, emocionada tras sellar el triunfo, su pase a octavos de final GETTY

Pistas tapadas por lluvia FOTO: LAPRESSE

Alcaraz, sin rival y Bautista no acaba por la lluvia

Sólo la mitad, cuatro de ocho, de los individuales masculinos programados ayer acabaron. La lluvia hizo estragos en un programa también amenazado para hoy dado el adverso parte meteorológico.

Carlos Alcaraz no sabe todavía rival, el francés Ugo Humbert domina al estadounidense Brandon Nakashima 7-6 (9), 6-3, 6-7 (5), 6-6. Están citados a las 11 de la mañana local en la pista 12. A la misma hora que el espanol Roberto Bautista y el italiano Fabio Fognini en la pista 16, con el castellonense intentando forzar el quinto set: 7-6 (6), 3-6, 5-7, 5-4.

Sí se completaron los 8 'singles' femeninos. De los 46 encuentros en el programa, incluyendo los dobles, 23 no comenzaron o no acabaron.

La organización estará pendiente del radar. Bautista intentará seguir adelante, como Jessica Bouzas, que se mide este mediodía a la checa Barbora Krejcikova ●

EL CUADRO MASCULINO

1/16 DE FINAL		1/8	1/4	1/2	FINAL	1/2	1/4	1/8	1/16 DE FINAL
J. Sinner (ITA/1)		J. Sinner							T. Comesana (ARG)
M. Kecmanovic (SRB)	5-7/6-4/6-7								L. Musetti (ITA/25)
D. Shapovalov (CAN)									G.M. Perricard (FRA/LL)
B. Shelton (USA/14)									E. Ruusuvuori (FIN)
G. Dimitrov (BUL/10)		G. Dimitrov							T. Fritz (USA/13)
G. Monfils (FRA)	6-3/6-4/6-3								A. Tabilo (CHI/24)
Lennard Struff (ALE)									C. Norrie (GBR)
D. Medvedev (RUS/5)									A. Zverev (ALE/4)
C. ALCARAZ (ESP/3)	5-7/6-2/4-6	C. ALCARAZ							A. Fils (FRA)
E. Tiafoe (USA/29)									R. Safiullin (RUS)
B. Nakashima (USA)									L. Pouille (FRA/Q)
U. Humbert (FRA/16)									A. de Minaur (AUS/9)
T. Paul (USA/12)		T. Paul							H. Rune (DIN/16)
A. Bublik (KAZ/23)	6-3/6-4/6-2								D. Halys (FRA/Q)
R. BAUTISTA (ESP)									A. Popyrin (AUS)
F. Fognini (ITA)									N. Djokovic (SRB/2)

EL CUADRO FEMENINO

1/16 DE FINAL		1/8	1/4	FINAL	1/4	1/8	1/16 DE FINAL
I. Swiatek (POL/1)							L. Sun (NZL/Q)
Y. Putintseva (KAZ)						L. Sun	L. Zhu (CHN)
B. Pera (USA)							E. Raducanu (GBR/WC)
J. Ostapenko (LET/13)						E. Raducanu	M. Sakkari (GRE/9)
B. Collins (USA/11)							B. Kasatkina (RUS/14)
B. Haddad (BRA/28)						P. BADOSA	P. BADOSA (ESP)
B. Krejcikova (CHE/31)							D. Yastremska (UCR/28)
J. BOUZAS (ESP)						D. Veljic	D. Veljic (CRO)
E. Rybakina (KAZ/4)							J. Paolini (ITA/7)
C. Wozniacki (DIN/WC)						J. Paolini	B. Andreescu (CAN)
A. Kalinskaya (RUS/17)							M.a Kastyak (UCR/18)
L. Samsonova (RUS/19)						M. Keys	M. Keys (USA/12)
O. Jabeur (TUN/10)							D. Slonsdev (RUS)
E. Svitolina (UCR/21)						E. Navarro	E. Navarro (USA/19)
N. Dart (GBR)							S. Kartal (GBR/Q)
X. Wang (CHN)						C. Gauff	C. Gauff (USA/2)

CICLISMO El ciclista belga, campeón del mundo contrarreloj, fue el más rápido en la etapa de ayer, por delante del líder, Roglic y Vingegaard

Evenepoel planta cara a Pogacar

Celes Piedrabuena

Ni unos problemas con su bicicleta en los últimos kilómetros evitaron que el belga Remco Evenepoel (24 años) cumpliera con el rol de favorito y lograra una gran victoria en la primera contrarreloj individual del Tour de Francia, de 25,3 kilómetros. Vigente campeón del mundo de la especialidad, el belga fue el mejor sin discusión a lo largo del recorrido técnico y exigente, con tramos para todo tipo de ciclista, marcando el mejor tiempo en todos los parciales, lo que le llevó a lograr su primera victoria en el Tour en el año de su debut en la carrera.

LAS CLAVES

Ganó el mejor
1 Evenepoel hizo honor a su condición de campeón del mundo contrarreloj y a los buenos resultados previos en las cronos

Igualdad
2 No hubo ningún descalabro en la CRI y las fuerzas entre los favoritos son parejas

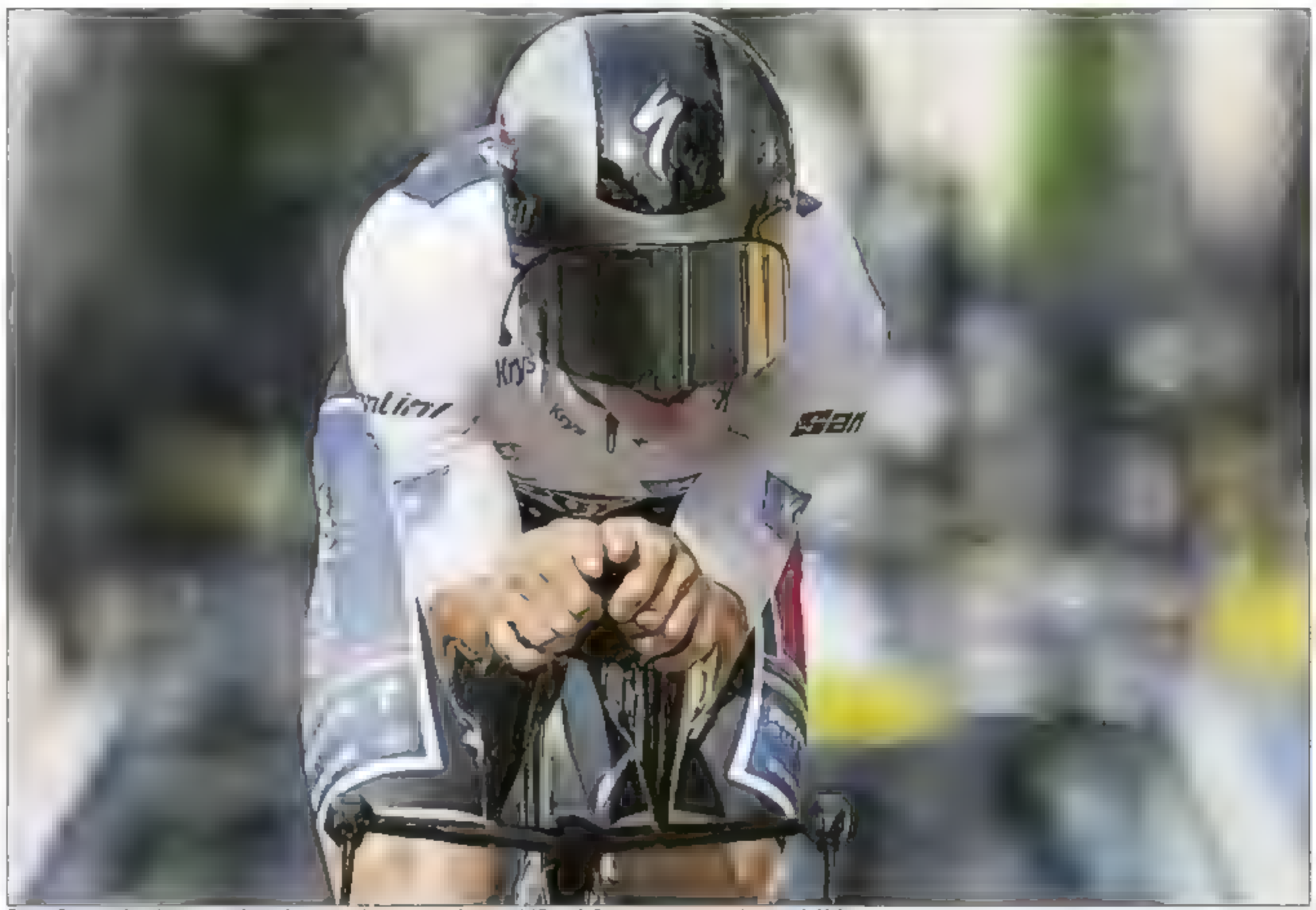

Remco Evenepoel explotó su condición de contrarrelojista ayer en la etapa del Tour de Francia y se acerca en la general al líder FOTO: LAPRESSE

Evenepoel fue de menos a más en la CRI, hasta ser el más rápido en la línea de llegada a una velocidad media de 52,373 km/h. "Esta es la parte de la crono donde puedes hacer más diferencia. Vamos, campeón", le decían a Evenepoel desde el coche, y lo cierto es que desde la sala de control del Soudal no hacía falta que le dijeran nada al ciclista de Aalst, ya que completó una crono para enmarcar. Fue el mejor en los tramos más revirados, en la pequeña subida que había en la que en teoría tenía que ir a menos, en el descenso y en los kilómetros finales hasta Gevrey-Chambertin. Evenepoel, que este año ya había sido el mejor en las cronos de la Vuelta al Algarve y del Criterium del Dauphiné, puede decirse que presentó de forma oficial su candidatura, por si había alguna duda, a ganar el Tour. Aguanto y bien el primer día de alta montaña en el Galibier y en la CRI explotó sus virtudes, situándose a sólo 33 segundos de Pogacar, cuando antes de la crono estaba a 45. De Evenepoel se esperaba un rendimiento excelso en la crono dadas sus cualidades, y las dudas estaban más en saber cómo iban a responder Pogacar y Vingegaard. Tadej, que había trabajado bien para ser más competitivo en la especialidad, en hallar la mejor posición encima de la bicicleta, fue el único que estuvo cerca Evenepoel. En la primera toma de tiempos (km 8,6) cedía tres segundos, en la segunda referencia (km 14,4) perdía algo más, diez, hasta los doce segundos que se dejó en línea de meta. El esloveno, doble ganador del Tour, que también corría contra el recuerdo de la humillante crono que le ganó Vingegaard el año pasado en Combloux, cuando se dejó 1'38" respecto al danés, fue notable.

En cambio, a Vingegaard, vencedor de las dos últimas ediciones del Tour, el recorrido se le hizo largo. Se dejaba 11 segundos con Evenepoel en la primera toma de tiempos y 23 en la segunda, para acabar perdiendo la tercera posición del podio de la contrarreloj en beneficio de Roglic, que le aventajó en tres segundos.

Evenepoel se acerca a Pogacar en la general tras la crono, mientras Vingegaard pierde ya 1'15" respecto a Tadej y siente cerca el aliento en la nuca de Roglic, que lo tiene a 11 segundos. Queda mucho Tour y muchas etapas duras y decisivas todavía. ¿Mantendrá Evenepoel su elevado rendimiento en la montaña? ¿Acabará Pogacar acusando el cansancio del Giro en las piernas? ¿Desplegará Vingegaard el plan que tienen previsto y que ha apuntado varias veces? ¿Dará el salto de calidad que se le supone a Roglic? Una serie de preguntas que hoy no deberían hallar respuesta, pero que igual mañana, en la lotería de los 14 tramos de tierra, podrían empezar a adivinarse. Cita a la que Juan Ayuso, Carlos Rodríguez y Mikel Landa acudirán entre los mejores ●

CICLISMO Varias son las marcas que pulverizó ayer

Récords de precocidad para Remco

Celes Piedrabuena

Remco Evenepoel (24 años, 5 meses, 10 días) es el belga más joven en ganar una contrarreloj en el Tour de Francia desde las históricas actuaciones de Eric Vanderaerden en los años 80, cuando se convirtió en el ganador más joven contra el crono a la edad de 21 años, 4 meses y 20 días en el Tour 1983. El segundo ganador más joven de una contrarreloj del Tour es otro belga, Raymond Impanis (21 años, 8 meses y 29 días en 1947), y el tercero el esloveno Tadej Pogacar (21 años, 11 meses, 29 días), con su recordada victoria en La Planche des Belles Filles en 2020, con la que ganó el Tour. En cuanto a los ganadores belgas de contrarreloj, Evenepoel es el quinto más joven, después de Vanderaerden, Impanis, Michel Pollentier y Eddy Merckx.

Además, con su triunfo ayer Evenepoel era el primer campeón mundial vigente contrarreloj en ganar una crono del Tour desde el neerlandés Tom Dumoulin, cuando lo hiciera en Espelette en el 2018. El primer corredor en hacerlo fue el suizo Fabián Cancellara en la jornada inaugural del Tour 2007, repitiendo la hazaña al año siguiente.

Por otro lado, Remco, ya ganador de etapa en el Giro de Italia y La Vuelta, con su triunfo en el Tour se convertía en el ciclista número 109 en lograr una victoria en las tres grandes vueltas, habiendo logrado la mitad de sus victorias, cuatro, en etapas contrarreloj ●

CICLISMO ➲ Finalizada la contrarreloj las tres primeras posiciones del Tour de Francia se mantienen inalterables, con un Primoz Roglic (4º) que se acerca a Jonas Vingegaard (3º)

Los favoritos mantienen las espadas en todo lo alto

Celes Piedrabuena

➔ Satisfaccion generalizada entre los cuatro grandes favoritos a la victoria final el proximo 21 de julio en Niza. El lider del Tour, el esloveno Tadej Pogacar, porque borra del recuerdo el repaso que le dio el danés Jonas Vingegaard en la contrarreloj del Tour 2023 -en la que en 22,4 kilometros lo aventajó en 1'38"-, el belga Remco Evenepoel porque estrenaba su palmares en la Grande Boucle en su primera presencia en la carrera y ademas se acerca al lider; Vingegaard al ver que no perdia tanto tiempo como esperaba dada su 'mermada' condicion y el esloveno Primoz Roglic porque poco a poco va engrasando la maquinaria y ya se acerca al tercer peldaño del podio.

En este sentido, el gran triunfador del dia, Evenepoel, campeon del mundo contrarreloj, señalaba que vencer en el Tour "es algo magnifico, uno no se puede imaginar lo que supone ser aclamado por el publico. Ganar una etapa era uno de nuestros grandes objetivos en este Tour. Es una locura", antes de recordar el incidente sufrido con la bicicleta en la recta final de la CRI. "Me entró un poco de pánico, debio ser algun ruido que hizo alguien del público. Afortunadamente no fue nada importante, solo duró un instante, debí perder 3 o 4 segundos, nada que cambie a la victoria de etapa que era el objetivo".

También estaba contento Pogacar, el maillot amarillo, que, aunque veia reducida su diferencia al frente de la general valoraba positivamente su rendimiento: "Estoy satisfecho con la crono. He vuelto a demostrar que estoy bien en esta disciplina. El año pasado perdi 1.40 con Vingegaard y esta vez le he aventajado en 22 segundos. Superar a Evenpoel no era facil, es el campeón del mundo, solo he perdido 12 segundos. No es mucho", a la vez que matizaba que "tengo que estar atento a Remco (Evenepoel), que esta un poco mas cerca, pero tambien a Jonas (Vingegaard) y Primoz (Roglic) porque creo que pueden mostrar buenas piernas en las proximas etapas de montaña".

Incluso Vingegaard, que perdia tiempo con Pogacar y al que se le acerca Roglic por detras, veia la botella medio llena. "He hecho una buena contrarreloj, perder solo 37 segundos frente a Remco (Evenepoel) es una buena señal. Esperaba perder más tiempo con Tadej Pogacar. El año pasado le supere con más ventaja y haberle cedido solo 25 segundos es positivo. Sigo teniendo ambicion, pero hay que ver cómo responde el cuerpo. La etapa de hoy (ayer) era la que pensaba que perderia más tiempo. La distancia no es insalvable, mantenemos el plan que traíamos al inicio de la carrera" ●

HOY, ETAPA 8 / Semur en Auxois - C. les Deux Églises / 183,4 km

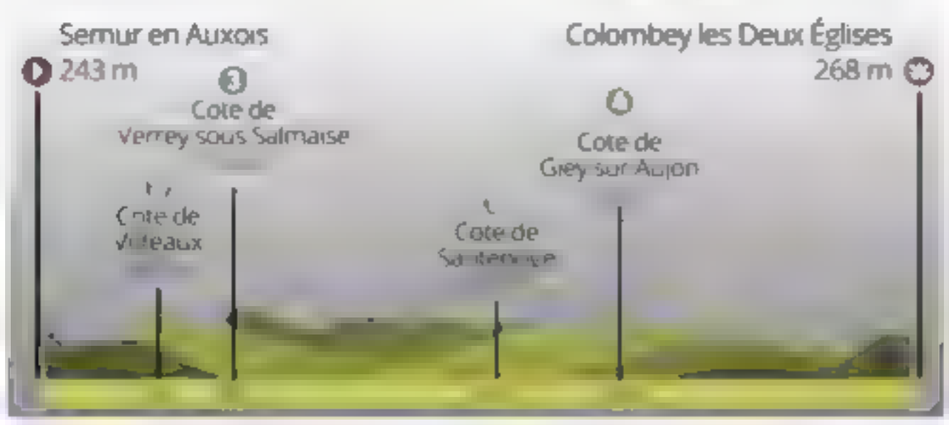

El esloveno Tadej Pogacar en los kilómetros finales de la contrarreloj individual de ayer FOTO: CARRE-SI

LAS FRASES

Tadej Pogacar
"Esta contrarreloj me da aún más confianza"

Jonas Vingegaard
"Esperaba perder más con Pogacar. La distancia no es insalvable"

Remco Evenepoel
"Ganar en el Tour era un sueño"

Las

Rafa Carrasco

1. AUMENTA EL INTERÉS
Tras la crono de ayer el Tour de Francia se pone más interesante. Los cuatro favoritos mantienen su candidatura a la victoria y las fuerzas y los tiempos entre ellos están muy igualados.

2. APUESTA DE VINGEGAARD
No hubo grandes diferencias entre los favoritos en la crono y sigo pensando en Jonas Vingegaard de cara a la recta final del Tour.

3. EL LASTRE DE POGACAR
Los ultimos dias del Tour se le van a hacer cuesta arriba a Pogacar, quieras o no el Giro le va a pasar factura. Mucha o poca, pero le pasará; otra cosa es que ayer resistiera bien.

4. LOS ESPAÑOLES, EN EL SITIO
Por lo que respecta a los tres mejores representantes del ciclismo español, Juan Ayuso, Carlos Rodriguez y Mikel Landa, cumplieron en la contrarreloj y siguen estando entre los mejores de la carrera.

4. HOY, SUBE Y BAJA
La etapa de hoy es rompe piernas y atención mañana a los 14 tramos de tierra ●

LAS ETAPAS DÍA A DÍA

ETAPA	DÍA	ITINERARIO	KMS	GANADOR	LÍDER	MONTAÑA	REGULARIDAD
1ª	29/06	FLORENCIA-RIMINI	206	Romain Bardet	Romain Bardet	J. Abrahamsen	F. Van den Broek
2ª	30/06	CESENATICO-BOLONIA	199,2	Kevin Vauquelin	Tadej Pogacar	J. Abrahamsen	J. Abrahamsen
3ª	1/07	PLAISANCE-TURIN	230,8	Biniam Girmay	Richard Carapaz	J. Abrahamsen	J. Abrahamsen
4ª	2/07	PINEROLO-VALLOIRE	139,6	Tadej Pogacar	Tadej Pogacar	J. Abrahamsen	J. Abrahamsen
5ª	3/07	SAINT-JEAN-DE-MAURIENNE - SAINT-VULBAS	177,4	Mark Cavendish	Tadej Pogacar	J. Abrahamsen	Biniam Girmay
6ª	4/07	MÂCON-DIJON	163,5	D. Groenewegen	Tadej Pogacar	J. Abrahamsen	Biniam Girmay
7ª	5/07	NUITS-ST-GEORGES - GEVREY-CHAMBERTIN	25,3	Remco Evenepoel	Tadej Pogacar	J. Abrahamsen	Biniam Girmay

ETAPA	DÍA	ITINERARIO	KMS.	DIFIC.	JUICIO DE LA ETAPA
8ª	6/07	SEMUR-EN-AUXOIS - COLOMBEY-LES-DEUX-EGLISES	183,4	**	Etapa considerada llana, pero con cinco cotas en su recorrido
9ª	7/07	TROYES-TROYES	199	***	Dia de nervios con la llegada del sterrato, repartido en 14 tramos
10ª	9/07	ORLÉANS - SAINT-AMAND-MONTROND	187,3	*	Tras el primer dia de descanso, una de las etapas más sencillas
11ª	10/07	ÉVAUX-LES-BAINS - LE LIORAN	211	****	4.350 m de desnivel, con 6 tortuosas subidas, en el Macizo Central
12ª	11/07	AURILLAC - VILLENEUVE SUR-LOT	203,6	**	Lucha entre los sprinters y los ciclistas más rapidos del peloton
13ª	12/07	AGEN - PAU	165,3	*	Las dos cotas de 4ª al final pueden vencer a los velocistas
14ª	13/07	PAU - SAINT-LARY SOULAN PLA D'ADET	151,9	*****	Primer gran dia de montaña en los Pirineos con el coloso Tourmalet
15ª	14/07	LOUDENVIELLE - PLATEAU DE BELLE	197,7	*****	Etapa reina, 4 cotas de 1ª y el final en el durísimo Plateau de Belle
16ª	16/07	GRUISSAN - NÎMES	188,6	*	Ultima ocasión para los sprinters tras el segundo dia de descanso
17ª	17/07	SAINT-PAUL TROIS-CHÂTEAUX - SUPERDÉVOLUY	177,8	****	Con 32 km finales cuesta arriba en los Alpes y final en Superdévoluy
18ª	18/07	GAP - BARCELONNETTE	179,5	****	Etapa trampa en los Alpes, con 5 puertos de 3ª que tienen su miga
19ª	19/07	EMBRUN - ISOLA 2000	144,6	*****	Dura jornada, con el regreso de la Bonette y el final en Isola 2000
20ª	20/07	NIZA - COL DE LA COUILLOLE	132,8	****	Último final en alto (1ª), con 4 puertos y 4.600 metros de desnivel
21ª	21/07	MÓNACO - NIZA (CRI)	33,7	*****	Decisiva. La segunda crono del Tour decidirá el podio y el ganador

CLASIFICACIONES

7ª etapa: Nuits-Saint-Georges-Gevrey-Chambertin, de 25,3 kilómetros

1 Remco Evenepoel (BEL/Soudal)	28'52"
2 Tadej Pogacar (SLO/UAE Team)	a 12"
3 Primoz Roglic (SLO/Red Bull-Bora)	a 34"
4 Jonas Vingegaard (DIN/Team Visma)	a 37"
5 Victor Campenaerts (BEL/Lotto Dstny)	a 52"
6 Kevin Vauquelin (FRA/Arkea)	sd
7 Matteo Jorgenson (USA/Team Visma)	a 54"
8 Joao Almeida (POR/UAE Team)	a 57"
9 Ben Healy (IRL/EF Education)	a 59"
10 Stefan Küng (SUI/Groupama)	a 1'00"
11 Aleksander Vlasov (RUS/Red Bull)	a 1'04"
12 Stefan Bissegger (SUI/EF Education)	a 1'14"
13 Alan van Wilder (BEL/Soudal)	sd
14 Derek Gee (CAN/Israel Premier Tech)	a 1'17"
15 Juan Ayuso (ESP/UAE)	a 1'18"
16 Nelson Oliveira (POR/Movistar)	a 1'24"
17 Carlos Rodriguez (ESP/Ineos)	a 1'27"
18 Pello Bilbao (ESP/Bahrain Victorious)	a 1'30"
175 y último Fabio Jakobsen (PB/dsm)	a 6'17"

General

1 Tadej Pogacar (SLO/UAE Team)	27h16'23"
2 Remco Evenepoel (BEL/Soudal)	a 33"
3 Jonas Vingegaard (DIN/Team Visma)	a 1'15"
4 Primoz Roglic (SLO/Red Bull-Bora)	a 1'36"
5 Juan Ayuso (ESP/UAE Team)	a 2'16"
6 Joao Almeida (POR/UAE Team)	a 2'17"
7 Carlos Rodriguez (ESP/Ineos)	a 2'31"
8 Mikel Landa (ESP/Soudal)	a 3'35"
9 Matteo Jorgenson (USA/Team Visma)	a 4'03"
10 Aleksander Vlasov (RUS/Red Bull)	a 4'36"
11 Adam Yates (GBR/UAE Team)	a 4'56"
12 Egan Bernal (COL/Ineos)	a 5'25"
13 Giulio Ciccone (ITA/Lidl-Trek)	a 5'35"
14 Derek Gee (CAN/Israel Premier)	a 5'52"
15 Santiago Buitrago (COL/Bahrain)	a 5'53"
16 Pello Bilbao (ESP/Bahrain)	a 5'58"
17 Simon Yates (GBR/Jayco AlUla)	a 6'01"
18 Felix Gall (AUT/Decathlon AG2R)	a 6'06"
20 Enric Mas (ESP/Movistar Team)	a 6'27"
175 y último Fabio Jakobsen (PB/dsm)	a 1h43'55"

Jóvenes

1 Remco Evenepoel (BEL/Soudal)	27h16'56"

Equipos

1 UAE Team Emirates (EAU)	81h54'04"

PARIS 2024

Serie olímpica (26)

Allianz
Worldwide Olympic and Paralympic Insurance Partner

Todos los españoles en París 2024

Marta Pérez

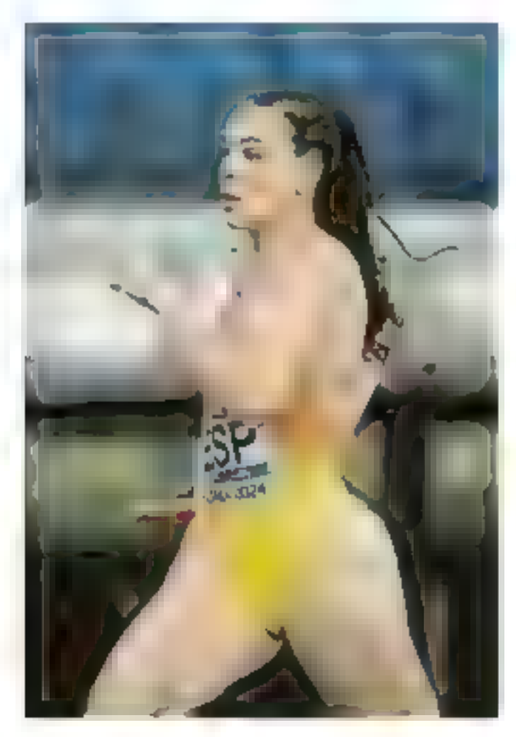

Carmen Avilés
Atletismo, 4x400
Lugar nacimiento: Madrid
- Edad: 22 años (5-4-2002)
Participación en otros JJ.OO: Debutante en París 2024
- Palmarés (medallas olímpicas): 0

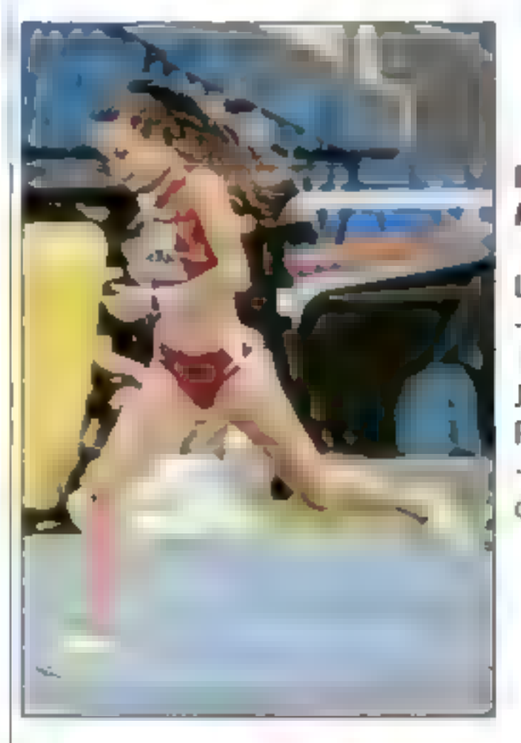

Berta Segura
Atletismo, 4x400
Lugar nacimiento: Lleida
- Edad: 21 años (6-6-2003)
Participación en otros JJ.OO: Debutante en París 2024
- Palmarés (medallas olímpicas): 0

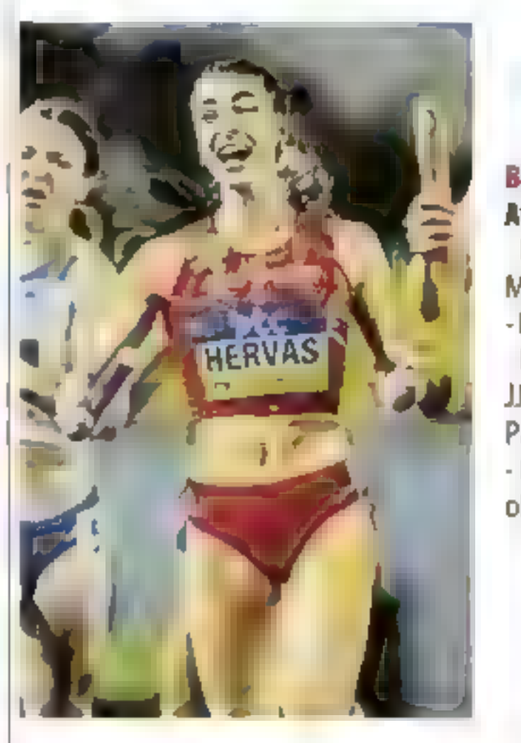

Blanca Hervás
Atletismo, 4x400
Lugar nacimiento: Madrid
- Edad: 21 años (30-9-2002)
Participación en otros JJ.OO: Debutante en París 2024
- Palmarés (medallas olímpicas): 0

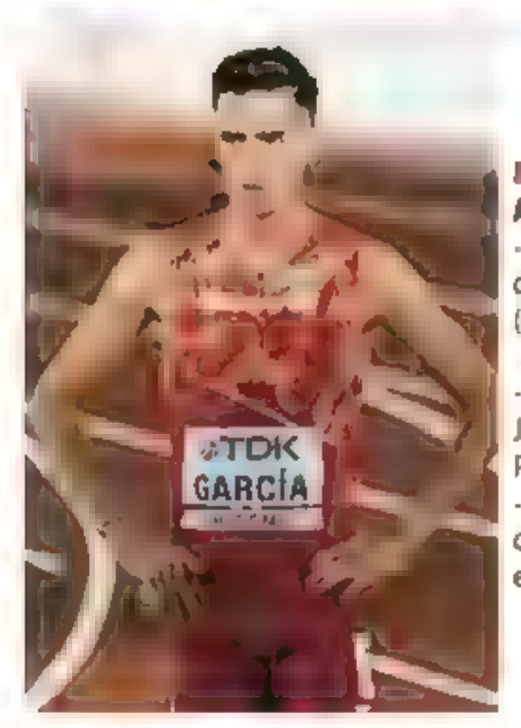

[illegible]
Atletismo, 1.500
- Lugar nacimiento: Villar de Gallimazo (Salamanca)
Edad: 25 años (29-6-1999)
- Participación en otros JJ.OO: Debutante en París 2024
- Palmarés (medallas olímpicas): 0. Bronce europeo en 2022

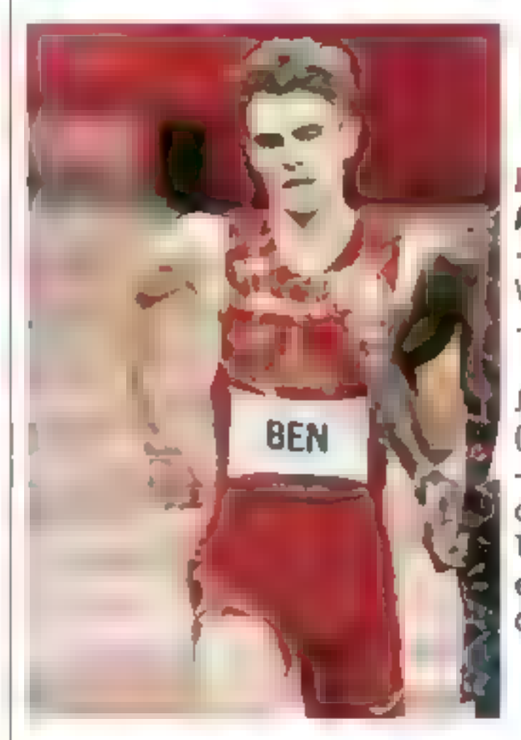

[illegible]
Atletismo, 800
- Lugar nacimiento: Viveiro (Lugo)
- Edad: 25 años (4-8-1998)
Participación en otros JJ.OO: Segundos Juegos (2021 y 2024)
- Palmarés (medallas olímpicas): 0. 5º en Tokio 2021. Oro europeo en pista cubierta (2023)

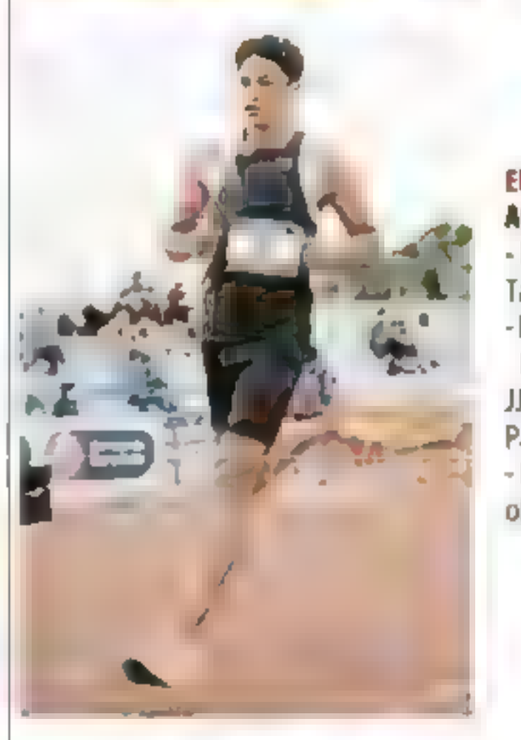

Elvin Josué Canales
Atletismo, 800
- Lugar nacimiento: Talanga (Honduras)
- Edad: 22 años (5-9-2001)
Participación en otros JJ.OO: Debutante en París 2024
- Palmarés (medallas olímpicas): 0

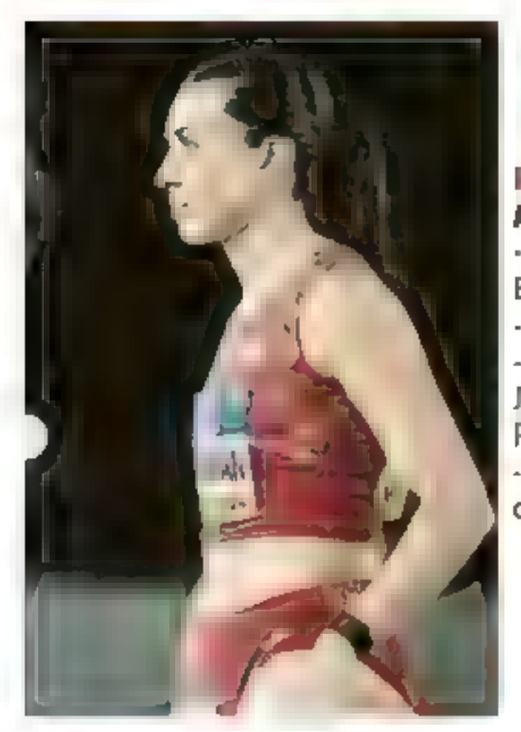

[illegible]
Atletismo, 4x400
- Lugar nacimiento: Burgos
- Edad: 24 años (25-1-2000)
- Participación en otros JJ.OO: Debutante en París 2024
- Palmarés (medallas olímpicas): 0

[illegible]
Atletismo, 10.000
- Lugar nacimiento: Ksar Iminouzrou (Marruecos)
- Edad: 25 años (18-12-1998)
- Participación en otros JJ.OO: Debutante en París 2024
- Palmarés (medallas olímpicas): 0

[illegible]
Atletismo, 4x400
- Lugar nacimiento: San Martín del Rey Aurelio (Asturias)
- Edad: 30 años (24-4-1994)
- Participación en otros JJ.OO: Debutante en París 2024
- Palmarés (medallas olímpicas): 0

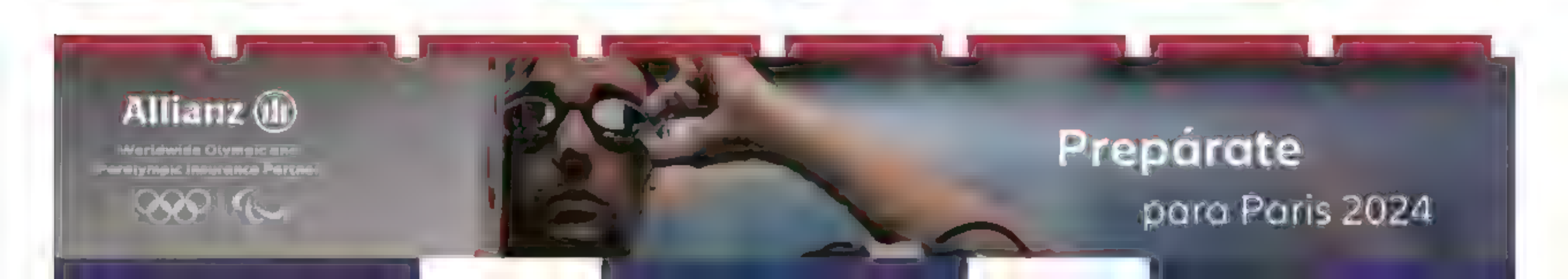

F-1 / GP de Gran Bretaña

Carlos Sainz podría volver el próximo año a la que ya fuera su casa en la Fórmula Uno en 2016. Renault, equipo que por cuestiones de marca ahora se llama Alpine. FOTO: ANDREW

Según 'La Gazzetta dello Sport', el español fichará por el equipo francés gracias a la llegada de Flavio Briatore y atraído por el motor de 2026

Sainz se acerca a Alpine

Fabio Marchi

Carlos Sainz ya habría elegido. Ni Audi, ni Williams. 'La Gazzetta dello Sport' aseguró ayer que el piloto español de 29 años (30 el próximo 1 de septiembre) fichará por Alpine, aunque nada es oficial y en la F1 todo puede cambiar de un día para otro, y más teniendo en cuenta que Toto Wolff dijo a MD recientemente que si Carlos sigue esperando, puede ser una opción para Mercedes si no logran fichar a Verstappen.

El diario italiano destacó en este sentido el papel crucial de Flavio Briatore, recientemente nombrado como asesor ejecutivo del conjunto francés, mano derecha del CEO del Grupo Renault, Luca de Meo.

Flavio ha destacado por muchas cosas en la F1, por su personalidad única y por convertir en campeones del mundo a Michael Schumacher en Benneton (1994 y 1995) y a Fernando Alonso en Renault (2005 y 2006), casa a la que ha regresado (ahora Alpine) con el objetivo de cambiar las cosas en un equipo que parecía divagar sin rumbo en un mar de dudas desde hace tiempo.

LAS CLAVES

Arriesgar o no

1 Sainz quería un asiento ganador y por eso seguía esperando, pero aplazar demasiado su decisión podía dejarle sin volante en 2025. Wolff dijo que puede ser opción para Mercedes pero su prioridad es Max y en Red Bull está la duda de Pérez si no mejora su rendimiento

Williams y Audi

2 El proyecto alemán era demasiado a largo plazo y Carlos parecía decantarse por los ingleses hasta que llegó Flavio

Cuando llegó a Alpine hace semanas, fue contundente en 'DAZN': "Lo que debemos hacer es elevar el nivel del equipo. Haré lo que esté en mi mano para poder ayudar al equipo a ganar carreras. Por lo tanto haré lo que se hacer". Y lo primero en lo que ha querido poner su firma es con el fichaje de Carlos Sainz.

Después de verse sorprendido por Ferrari a inicio de año con el anuncio de la incorporación de Lewis Hamilton en su lugar en 2025 cuando todo parecía indicar que el madrileño iba a renovar, Carlos Sainz tuvo que ponerse manos a la obra y barajar múltiples opciones, hablando con muchos equipos.

No tenía prisa, pero tomar una decisión era muy complicado. Quería seguir en un coche que le permitiera aspirar a triunfos y victorias, pero tras la renovación de Pérez con Red Bull, ya a mitad de curso, continuar esperando un movimiento muy poco probable como el de Verstappen a Mercedes o algo similar que le abriera un hueco en Red Bull o en el equipo de Brackley parecía arriesgado. Si lo hace, corre el peligro de quedarse sin asiento. Y ahí entra Alpine. Aunque ojo: 'Checo' Pérez está avisado de que debe mejorar aunque tenga contrato.

Sainz volvería a la que ya fue su casa

Sainz estaría a punto de volver a la que ya fue su casa, Renault, equipo con sede en Enstone que por cuestiones de marca ahora se llama Alpine. El español se fue a Renault a mitad del curso 2017 tras salir del paraguas de Red Bull (pilotaba en el equipo 'B', Toro Rosso) porque no le ascendían. Decidió volar solo y tras el curso 2018 se marchó a McLaren para acabar de explotar entre los mejores y ganarse un hueco en Ferrari. Sainz ina a Alpine para seguir brillando en zona media en 2025 y con la esperanza de acercarse a los podios en 2026, además de no cerrarse puertas a un regreso futuro a uno de los grandes si surge la opción ●

Briatore lo cambió todo

Desde el inicio, Audi (Sauber aún en 2025) apretó fuerte por Sainz porque lo quería de líder de su proyecto. Pero se trataba de algo muy a largo plazo que significaba pilotar un Sauber en la cola de la parrilla en 2025 y apostarlo todo por un reto de Audi histórico desde 2026 que nadie sabe cómo va a salir. Sainz tenía la opción de Williams y en Barcelona parecía la favorita. Pero en el GP de España, la llegada de Briatore pudo cambiarlo todo. El mago de los negocios en el paddock sacó su varita. En 1991, con una maniobra magistral en los despachos logró aliarse con Willi Webber para fichar al prometedor Michael Schumacher. Después, fue crucial en el ascenso de Alonso y esta vez podría protagonizar un giro de guion inesperado para hacerse con Sainz. Cuando Flavio la persigue, la consigue.

Parecía que Carlos iba a ir a Williams ya que Alpine no era apetecible, pero la ambición de Briatore, sus ideas, con un plan claro con Carlos como líder, y la intención de montar los prometedores motores Mercedes en 2026 (año de cambio de regulaciones) le habrían convencido. Pero aún falta anuncio. En la F1, hasta la meta puede pasar de todo ●

F-1 / GP de Gran Bretaña

Norris lideró la primera jornada ante su compañero Piastri; Sainz, 8º y Alonso, 11º

McLaren golpea primero

Fabio Marchi

Lando Norris y McLaren quieren tomarse la revancha ante Verstappen en su casa, en el GP de Gran Bretaña. Pese a que Lando no mostró la dureza esperada en rueda de prensa el jueves y rebajó el tono de su discurso ante Max pocos días después de su accidente con el neerlandés en Austria, en pista el inglés salió decidido a cambiar las cosas. Lideró los primeros entrenamientos de la mañana y volvió a hacerlo por la tarde justo por delante de su compañero Oscar Piastri.

McLaren hizo doblete en la FP2, pero como todos saben, eso cuenta más bien poco si luego en clasificación y en carrera Lando Norris y McLaren no rematan la faena ante un Max que ayer se escondió.

Verstappen fue 7º ayer pero luchará hoy por la pole en la 'qualy' (16.00h/DAZN)

Verstappen ya ha dejado claro en muchas carreras esta temporada que no se mostrará hasta llegue el momento decisivo, a partir de la Q2 de la clasificación de hoy (16.00h DAZN) en la lucha por la pole. Ayer fue 7º a 0"684 de Lando y hoy en los Libres 3 podría llover. Pero todos saben que cuando Max ponga toda la carne en el asador, abra el grifo de su motor y saque su varita mágica en clasificación, estará ahí.

Se prevé otra bonita pelea con Norris y quizás Piastri por la pole. Lando deberá hacerlo todo perfecto a un giro y para ganar mañana deberá elevar el listón para demostrar que puede convertirse en el antagonista que merece el campeón.

'Checo' Pérez, presionado por sus últimos resultados, fue tercero pero lejos (a 4 décimas) y deberá mejorar. Mercedes ayer se escondió, con Hamilton en la 6ª plaza y Russell, 10º y habrá que ver si pueden estar en la pelea o si se mantienen como tercer equipo. Ferrari se antoja como cuarto equipo por sus problemas en curva rápida. Leclerc fue ayer 5º y Sainz, 8º. Y Alonso, con un alerón modificado y nuevo motor, tendrá mejores armas que en Austria. Fue 11º y hoy deberá apretar los dientes para aspirar a una Q3 difícil ●

Lando Norris, en el Circuito de Silverstone con su McLaren FOTO: GETTY

TIEMPOS LIBRES 2

1. Lando Norris (GBR/McLaren)	1'26"549
2. Oscar Piastri (AUS/McLaren)	1'26"880
3. Sergio Pérez (MEX/Red Bull)	1'26"983
4. Nico Hulkenberg (ALE/Haas)	1'26"990
5. Charles Leclerc (MON/Ferrari)	1'27"150
6. Lewis Hamilton (GBR/Mercedes)	1'27"202
7. Max Verstappen (PB/Red Bull)	1'27"233
8. Carlos Sainz (ESP/Ferrari)	**1'27"249**
9. Lance Stroll (CAN, Aston Martin)	1'27"274
10. George Russell (GBR/Mercedes)	1'27"294
11. Fernando Alonso (ESP/A. Martin)	**1'27"372**
12. Valtteri Bottas (FIN/Sauber)	1'27"381
13. Alexander Albon (TA, Williams)	1'27"645
14. Pierre Gasly (FRA, Alpine)	1'27"732
15. Esteban Ocon (FRA, Alpine)	1'27"743
16. Yuki Tsunoda (JPN/RB)	1'27"745
17. Logan Sargeant (USA/Williams)	1'27"809
18. Zhou Guanyu (CHN/Sauber)	1'27"813
19. Daniel Ricciardo (AUS/RB)	1'27"916
20. Kevin Magnussen (DIN/Haas)	1'28"122
Mejor crono Libres 1: Norris (McLaren)	**1'27"420**

Motociclismo / GP de Alemania

Manuel Pecino
@Pecinogp

BOX CONFIDENCIAL

Stertacchini

KTM despide a su 'director de orquesta'. "Fabiano es ahora nuestro líder técnico pero nuestra orquesta ya existía cuando llegó. Ganando cinco carreras fuimos capaces de hacer una moto ganadora, no necesitaba enseñarnos como trabajar" Estas palabras, un 'sí, pero no es imprescindible', son de Stefan Pierer, presidente de KTM, en la pretemporada 2023. Ayer se conoció que Stertacchini y KTM partieron peras en Assen. "Le ha podido la añoranza de casa", fue la primera explicación KTM a lo que hay que sumar la falta de resultados desde que llegó ●

EL DIVORCIO

Caídas

La cara B de la aerodinámica. Todo adelanto tecnológico supone dejarse algo por el camino. La sucesión de caídas por la tarde, 10, la achacan los pilotos al exceso de viento, que de repente hizo que la aerodinámica trabajase en contra en vez de a favor. Fueron muy aparatosas, en el cambio de dirección entre las curvas #10 y #11. Teóricamente las alas y los demás elementos añadidos a los carenados sirven para aumentar la carga, pero como en la curva #11 el viento soplaba de cara aligeraron el tren delantero en el momento en que la moto pasaba de estar apoyada en la izquierda a la derecha ●

LAS CAÍDAS

Sachsenring

Cuando en 1950 Sachsenring reunió ¡480 000! El 26 de mayo de 1927 se celebró la primera carrera en Hohenstein-Ernsthal, en el que está el actual Sachsenring, bajo el nombre de 'La carrera de las cuatro esquinas'. En las paredes de la sala de prensa hay una exposición que recoge la historia del circuito marcada por la Segunda Guerra Mundial, que dejó a esta región al este del Telón de Acero en la RDA. Con la caída del régimen la situación se normalizó y permitió a la afición por los carreras de motos llenar cada año. Una última anécdota: el récord de espectadores es de una carrera de monoplazas en 1950 ¡480 000! ●

DE RÉCORD

Tras la pesadilla 2023 en su circuito fetiche con cinco caídas y sin correr domingo, ayer se le sumaron dos caídas más y se fracturó un dedo

Sachsenring, ingrato con Márquez

Elvira González

→ No tiene suerte Marc Marquez en Sachsenring, su circuito talisman entre 2010 y 2021 cuando ganó once carreras seguidas –en 2020 no se corrió por la pandemia–. Tras ser baja en 2022 por la cuarta operación en el brazo derecho regresó en 2023. Esperaba mucho de esa cita y fue donde acabó tocando fondo anímicamente. Los remató una semana mas tarde en Assen y tomó la decisión de buscar un plan de salida de Honda.

Entonces solo pudo clasificarse 7º en parrilla y fue 11º en el Sprint. En menos de 48 horas firmó cinco caídas, la ultima en el warmup matinal, y pese a tener el apto medico decidió no correr la carrera. A su regreso a casa le encontraron una fractura en una costilla.

Y sin solución de continuidad parece que la mala suerte se ha cebado con el 93 también este año. Viernes para olvidar con dos caídas más con las que pasa a liderar el ranking MotoGP del año con 13, una mas que Brad Binder. Especialmente ingrata fue la de la tarde en la Práctica que podría haber tenido graves consecuencias para su integridad.

A menos de cinco minutos del final del Libre matinal el 93 se había ido al suelo en la curva 1, la que por la tarde acumularía más accidentes –hasta cinco–, al irse largo en la frenada, tropiezo sin consecuencias, pero que ya encendió las alarmas.

Marc Marquez sufrió una durísima caída en la Práctica Contusiones en el tórax y una pequeña fractura en el dedo índice izquierdo ›010 GETTY

Por la tarde llegó la más grave, una tremenda volada en la curva 11 en bajada en una zona donde se llega a 190 km/h. Tras abortar una primera salida, en su regreso a pista calentando neumáticos se le fue de delante la GP23, la intentó agarrar y lo escupió en el cambio de dirección dándose una costalada durísima contra el asfalto.

Dolorido volvió al camión del equipo con intención de cambiarse y volver a salir a pista para fijar un crono, lo que hizo 20 minutos después. Dos vueltas suaves y un time attack con el que pasó de 22º y último a liderar la sesión, toda una heroicidad. Pero el dolor costal le hizo desistir, regresó al camión a cambiarse y dirigirse al Centro Médico. Poco a poco fue perdiendo posiciones en la tabla hasta la 13ª, la Q1 servida.

El parte descarta fracturas en las costillas, tiene un fuerte hematoma en la parte derecha del tórax, y sí, en cambio, una en la primera falange del dedo índice izquierdo.

"Le hemos hecho cinco proyecciones radiológicas y no hay fractura costal, en absoluto. Tiene una contusión costal importante, con pequeño hematoma contusional. Fractura pequeña sin importancia en la primera falange del dedo índice de la mano izquierda. Le vamos a someter a tratamiento de fisioterapia y antiinflamatorio y el sábado será sometido a infiltración y parche anestésico", dijo el doctor Ángel Charte. Habló solo por comunicado: "Mañana por la mañana veremos cuál es mi condición física" ●

CLASIFICACIONES

PRÁCTICA MOTOGP	
1. Maverick Viñales (ESP/Aprilia)	1'19"622
2. Jorge Martín (ESP/Ducati Pramac)	1'19"962
3. Miguel Oliveira (POR/Aprilia Trackh	1'19"984
4. Álex Márquez (ESP/Ducati Gresini)	1'20"029
5. Pecco Bagnaia (ITA/Ducati)	1'20"061
6. Enea Bastianini (ITA/Ducati)	1'20"085
7. Franco Morbidelli (ITA/Ducati Pram	1'20"086
8. Pedro Acosta (ESP/KTM GasGas)	1'20"142
9. Fabio di Giannantonio (ITA/Ducati VR	1'20"280
10. Brad Binder (RSA/KTM)	1'20"284
12. Raúl Fernández (ESP/Aprilia Track	1'20"144
13. Marc Márquez (ESP/Ducati Gresini)	1'20"384
15. Augusto Fernández (ESP/GasGas)	1'20"6[illegible]3
22. Joan Mir (ESP/Repsol Honda)	1'2[illegible]"847
PRÁCTICA 1 MOTO2	
1. Somkiat Chantra (TAI/Kalex)	1'22"698
2. Jake Dixon (GB/Kalex)	1'23"049
3. Fermín Aldeguer (ESP/Boscoscuro)	1'23"105
5. Arón Canet (ESP/Kalex)	1'23"227
6. Marcos Ramírez (ESP/Kalex)	1'23"261
7. Sergio Garcia Dols (ESP/Boscoscuro)	1'23"267
9. Manuel González (ESP/Kalex)	1'23"327
PRÁCTICA 1 MOTO3	
1. Stefano Nepa (ITA/KTM)	1'25"283
2. Iván Ortolá (ESP/KTM)	1'25"314
3. David Alonso (COL/CF Moto)	1'25"347
4. Collin Veijer (PB/Husqvarna)	1'25"379
11. Dani Holgado (ESP/GasGas)	1'25"741

Estableció un nuevo récord de vuelta rápida

Viñales lidera la Práctica en Alemania

Elvira González

→ Cuatro meses después de su gran fin de semana en Austin donde se llevó el doblete de triunfos desde la pole, Maverick Viñales volvió por sus fueros en Sachsenring batiendo ayer en la Práctica MotoGP el récord de mejor vuelta con 1'19"622, 143 milésimas menos que el anterior de Pecco Bagnaia en la Q2 del pasado año para liderar su primera Práctica del año en MotoGP y su sexta sesión de entrenamientos.

A la espera del 'step' que puedan dar este sábado las Ducati GP24, el piloto de Roses es el favorito a la pelea por la pole. Se clasificaron también directamente el líder Jorge Martín, que acabó a 0"340 de Viñales, Oliveira, Alex Márquez, Bagnaia, Bastianini, Morbidelli, Acosta, di Giannantonio –tras otra dura caída– y Brad Binder.

"Es obvio que en ciertos circuitos tienes más nivel, porque depende de la combinación moto-circuito-piloto, pero estamos ahí cada fin de semana, vamos mejorando. Hay que estar tranquilo y sereno, porque es viernes y Ducati siempre hace un salto el sábado y domingo", explicó Viñales, cuyo compañero Aleix Espargaró causó baja tras probarse un giro en el Libre matinal.

"Hay que seguir empujando como lo estamos haciendo, seguir yendo al límite y esperar las pequeñas mejoras que puedan llegar en segunda mitad del temporada. Hay circuitos que estaremos mucho más cerca, como puede ser Sachsenring, pero si conseguimos dar un paso, vamos a estar ahí", dijo 'Mack' ●

La cena de gala del 125 aniversario del RCTB 1899 se celebró en la Sala Oval del MNAC. Asistió entre otras socias y figuras del tenis Arantxa Sánchez Vicario. A la derecha, el momento del pastel FOTOS: RCTB

TENIS ➲ Cena de gala en el MNAC con Arantxa Sánchez y emotivo mensaje de Nadal

El RCTB-1899 celebra sus 125 años por todo lo alto

➔ El Real Club de Tenis Barcelona 1899 organizó una cena de gala en el Museu Nacional d'Art de Catalunya para celebrar su 125 aniversario. La fiesta fue una de las grandes veladas del año en la ciudad condal, con más de 700 asistentes y con protagonismo para el tenis y la historia del club. Los conductores de la gala fueron Helena García Melero y José Corbacho, que aparecieron en un DeLorean para hacer un viaje en el tiempo y recordar la esencia de una de las entidades más emblemáticas de Barcelona con muchas sorpresas audiovisuales.

Rafa Nadal, el jugador más destacado de la historia del RCTB-1899, no pudo asistir en persona a la cena, pero quiso participar con una emotiva conexión desde Manacor, donde a través de una pantalla gigante mandó un mensaje de felicitación y agradecimiento al club por ser un pilar muy importante en su trayectoria deportiva. "Que la pista central del Real Club de Tenis Barcelona-1899 lleve mi nombre es un honor muy grande y algo que me acompañará toda la vida. Espero celebrar muchos más aniversario con el club", destacó el tenista mallorquín, doce veces ganador del Barcelona Open Banc Sabadell-Trofeo Conde de Godó, que se encuentra entrenando para afrontar los Juegos Olímpicos de París 2024.

Otra número uno del tenis mundial y figura del club, Arantxa Sánchez Vicario, tampoco se quiso perder la celebración y asistió a la cena para homenajear a los socios que cumplían 50 años de antigüedad y al único que llegaba a los 75. Tampoco se quisieron perder la cena de gala otros tenistas que han marcado la historia de este deporte y del club como Carlos Costa, Albert Costa, Sergi Bruguera, David Ferrer, Alberto Berasategui, Tommy Robredo, Balazs Taroczy o Luis Arilla ●

GOLF ➲ Ovación de gala en Munich en el hoyo 18

Langer falla el corte pero se despide a lo grande

➔ Con el hoyo 18 completamente abarrotado, Bernhard Langer, la leyenda alemana del golf continental y mundial, se despidió a lo grande del Tour Europeo (ahora DP World Tour) tras no pasar el corte en el BMW Open que se disputa en Múnich y después de 52 años de prolífica carrera. Langer, a punto de cumplir los 67, se emocionó, y mucho, cuando en zona mixta resumió en pocas pero precisas palabras su vida. Nunca se le había visto tan emocionado al teutón, quien falló el corte por 3 golpes tras entregar este viernes una tarjeta de 73 para 144 (par), a todas luces insuficiente para seguir el fin de semana. Aun así salvó el par tras visitar el agua en el 18 y recibió una ovación de gala con el público puesto en pie. "Difícil poner todo lo vivido estos años en palabras", dijo Langer. El corte se estableció en 141 (-3) y solo lo pasaron dos españoles: Alfredo Gª Heredia y Manuel Elvira ●

GOLF ➲ Maguire le ganó con eagle-3 en el hoyo 18

Un cruel final para María Hernández y '59' de Springer

➔ Leona Maguire (211, -8) se hizo ayer con el triunfo en el Aramco Team Series de Londres, su primera victoria en el Ladies European Tour. Y vaya como la consiguió, con un eagle-3 en el hoyo 18 del Centurion Club para firmar 73 golpes y 211, arrebatándole la gloria a la española María Hernández (68 para 212, -7). Tal fue el increíble segundo golpe (madera a 3 metros del hoyo) y la intensidad de la última jornada que hasta la irlandesa, primera en ganar en el Tour Europeo femenino, se emocionó.

Por otro lado, el estadounidense Hayden Springer logró el jueves la 14ª ronda por debajo de 60 golpes en la historia del PGA Tour, uniéndose a una lista que se amplió rápidamente con un final de englebirdie en el John Deere Classic del Silvis (Illinois) para un total de 59, 12 bajo par ●

BALONMANO ➲ Hijo del mítico portero azulgrana David Barrufet, seguirá hasta 2027

Ian Barrufet renueva con el Barça

Sergi Pérez — Barcelona

➔ El Barça de balonmano anunció ayer un acuerdo para la renovación del contrato de Ian Barrufet hasta junio de 2027. En el mismo comunicado, el conjunto azulgrana también informó que el extremo izquierdo jugará la próxima temporada cedido en el Melsungen alemán, quinto clasificado en la última edición de la Bundesliga y con una plaza asegurada en la próxima EHF European League. Ian, que acaba de cumplir 20 años y es hijo del mítico exportero David Barrufet, llegó a las categorías inferiores del club azulgrana en 2016, para integrarse en el Infantil B, y subió todos los escalones hasta firmar ahora como jugador del primer equipo.

Barrufet debutó a las órdenes de Carlos Ortega el 18 de marzo de 2023, en un partido de Copa Asobal ante el Cuenca y, desde entonces, ha jugado 20 partidos de Liga Asobal (49 goles) y dos de EHF Champions League (2 goles), demostrando una tremenda eficacia goleadora, tanto en el Barça Atletic como en los partidos que ha disputado con el primer equipo del Barça. Además, sus casi dos metros (1,98) de altura hacen de él una gran herramienta defensiva.

El MT Melsungen alemán, dirigido por el técnico español Roberto García Parrondo, ha sido la revelación de la última Bundesliga. Ian Barrufet afirmó a los medios del club que "firmar con el Barça es un sueño que he tenido siempre" ●

Antonio Rama seguirá en el BM Granollers hasta 2027

El Fraikin BM Granollers anunció ayer la renovación de su entrenador, Antonio Rama, hasta 2027. Con esta ampliación de contrato, el conjunto valesano se asegura la continuidad, durante las tres próximas temporadas y dos más de manera opcional, de un técnico que ocupa el banquillo del primer equipo de los de Granollers desde la temporada 2017/18 y que fue escogido 'Mejor Entrenador de la Liga Asobal Plenitude 2023/2024' ●

España gana y Tonrath, Hoek y 'sincro', medallas

La selección española masculina de waterpolo derrotó por 10-5 a Italia en la segunda jornada de la Sardinia Cup. Mientras, en natación, Estella Tonrath se colgó el oro europeo junior en 200 espalda (2:10.78) en un día con plata para Luca Hoek en 50 libre (22.33). La Superfina de la Copa del Mundo de natación artística dejó en las rutinas técnicas los oros de Dennis González y Mireia Hernández en dúo mixto y de Dennis en solo. Alisa Ozhogina e Ins Tió fueron octavas en dúo ●

PAGAN POR NÚÑEZ

El Barça ha llegado a un acuerdo económico con el Real Madrid para asegurarse que no vaya al tanteo

Osetkowski está descartado por sus problemas extradeportivos y se buscan otras alternativas al '4'

José Ignacio Huguet Barcelona

Juan Nunez jugara en el Barça la próxima temporada. El joven base de 20 años se convertirá en el segundo refuerzo azulgrana tras el escolta estadounidense Kevin Punter despues de que este viernes el club azulgrana se haya asegurado de que su equipo de origen, el Real Madrid, no acudirá al derecho de tanteo por el jugador formado en su cantera. Para conseguirlo, el Barça ha tenido que pagar al eterno rival una cantidad superior a los 300.000 euros. Nunez ya se habia comprometido con el club azulgrana hace unos dias a posponer su salto a la NBA y seguir jugando al menos un año en Europa, decision que ya conocen los San Antonio Spurs, la franquicia que se hizo con sus derechos NBA en el reciente draft de la liga americana.

Diversas fuentes han indicado estos últimos dias que el Real Madrid no iba a acudir al tanteo por Nunez, y más despues de que los blancos hicieran oficial la llegada desde el Joventut de Andres Feliz para sustituir a Sergio Rodriguez, que se retira del baloncesto. Con el ex del Joventut sumandose a Facundo Campazzo en la direccion de juego y Sergio Llull pudiendo ocupar esta posicion en caso de necesidad, el Real Madrid tenia bien cubierto el puesto de base y acudir al tanteo por Nuñez le habria provocado una sobrecarga de directores de juego.

Sin embargo, el Barça ha preferido asegurar el tiro y alcanzar un acuerdo con el club blanco, aunque sea a costa de realizar un desembolso que puede dificultarle la concreción de los otros dos fichajes que aun tiene pendientes, los de un alero y un ala-pivot.

Dylan Osetkowski, descartado

El Barça tenía un principio de acuerdo con Dylan Osetkowski pero, al igual que sucedio con Mario Hezonja por otros motivos, la operacion se ha venido abajo en los últimos dias. El ala-pivot estadounidense (con pasaporte alemán) del Unicaja tiene una investigación abierta por motivos extradeportivos y el Barça no quiere que una posible sanción le salpique con el jugador ya vestido de azulgrana. Por esa razon, el club azulgrana ya ha descartado su fichaje y estudia otras opciones en un mercado cada vez más trillado y que ofrece menos alternativas de calidad.

Pocas opciones en el mercado y poco dinero en caja para refuerzos (y menos tras el pago por Nuñez), estamos ante un panorama que obliga a pensar que esos dos últimos fichajes del Barça serán de un nivel discreto, buenos jugadores pero en ningun caso estrellas. Solo si se abre una ventana de oportunidad que, como en el caso frustrado de Hezonja, hace tilin en las altas esferas del club, podria el Barça disponer de algo mas de dinero para cerrar su plantilla ●

Juan Nuñez, recibiendo instrucciones de Scariolo. A su espalda, Willy Hernangomez, con el que será compañero la próxima temporada en el Barça FOTO: EFE

LAS CLAVES

Núñez, azulgrana
1 El base aplaza el salto a la NBA y jugará en el Barça la próxima temporada

El Madrid saca tajada
2 El Barça ha aceptado pagar al club blanco para que renunciara a ir al tanteo, aunque todo apuntaba a que no iba a hacerlo

Millonaria renovación de Tavares en Madrid

El Real Madrid anunció ayer la renovacion por cinco temporadas del pivot caboverdiano Walter Tavares, quien de esta manera dará continuidad a una etapa en la entidad que arrancó en el mes de noviembre del año 2017.

La renovacion del pivot de 2,20 era una prioridad del club blanco, con una negociaciones que se han extendido durante más de un año y que no han sido nada fáciles. Finalmente, para conservar a su gran referente el Real Madrid ha tenido que romper el techo salarial que tenía para su plantilla de baloncesto y pagará al caboverdiano más de 5 millones de euros brutos por temporada, lo que le convertirá en uno de los jugadores con mejor ficha de Europa ●

Tavares se queda en Madrid FOTO: EFE

PREOLÍMPICO DE VALENCIA La selección española se la juega esta noche (20.30 horas) ante Finlandia

Penúltimo escollo hacia París

Finlandia-España

Font de Sant Lluís 20.30 horas / Teledeporte

1	Little	1.93	base	2	Brown	1.96	base
9	Salin	1.90	escolta	4	Pradilla	2.05	ala pivot
13	Nkamhoua	2.03	ala-pivot	5	Fernández	1.96	alero
18	Jantunen	2.04	alero	6	L.-Arostegi	2.00	alero
19	Valtonen	2.01	alero	7	Aldama	2.11	ala-pivot
20	Madsen	2.08	pivot	8	Brizuela	1.88	escolta
21	Mathurin	1.88	base	9	Díaz	1.90	base
24	Muurinen	2.08	ala-pivot	10	J. Hernan.	2.06	ala-pivot
30	Gustavson	1.92	base	14	W. Hernan.	2.10	pivot
34	Grandison	1.98	escolta	16	Garuba	2.03	pivot
44	Raitanen	2.06	alero	23	Juli	1.90	escolta
51	Kaukiainen	1.80	base	24	Núñez	1.91	base

Entrenador: Lassi Tuovi **Entrenador:** Sergio Scariolo

Carlos Rosique Valencia

"Con las máximas garantías", como explicó ayer la presidenta de la FEB, Elisa Aguilar, el equipo de Sergio Scariolo encara un partido en el que "un despiste" puede dejar sin Juegos Olímpicos a una selección que cuenta con la gran incógnita de Juancho Hernangómez, que sigue con molestias en la ingle y no se sabrá hasta el último momento si puede participar.

Con o sin el ala-pivot del Panathinaikos, los interiores de la selección tendrán que estar muy pendientes de la movilidad de Mikael Jantunen y sobre todo de Alexander Madsen, el gran responsable de que sea el equipo nórdico y no Polonia el rival de estas semifinales del Preolímpico de Valencia.

Con Bahamas, la gran alternativa a España por un billete en París, y Líbano en la otra parte del cuadro, la selección todavía tiene que superar a una Finlandia crecida tras remontar en el último suspiro a Polonia para no vivir el último partido de Rudy Fernández.

Sergio Scariolo y sus jugadores, al acabar el entrenamiento de ayer. España está a dos pasos de los Juegos de París FOTO: FEB

Sería la primera vez sin la selección masculina en unos Juegos Olímpicos desde Atlanta 1996, casi treinta años en los que España se ha ganado un nombre en el panorama del baloncesto mundial y que quiere mantener en este preolímpico que solo reparte una plaza para los JJ.OO. de París.

Scariolo recordó ayer que ya se enfrentaron hace dos años al conjunto finlandés en los cuartos de final del EuroBasket 2022 y avisó de que aunque España terminó ganando, la selección perdía con claridad antes del descanso y no fue capaz de rematar hasta el último cuarto: "El recuerdo de ese partido, en el que nos costó muchísimo doblegarlos, debe estar muy vivo. El estilo de juego es el mismo, así que ya sabemos lo que toca", apuntó un Scariolo que tendrá que encontrar la fórmula para parar los "arreones" de los finlandeses, que, al menos, no cuentan con su gran estrella, el ala-pívot de los Utah Jazz Lauri Markkanen ●

RESULTADOS

Preolímpico de Valencia

Grupo A

Líbano-España	59-104
España-Angola	89-81
Angola-Líbano	70-74

Grupo B

Finlandia-Bahamas	85-96
Bahamas-Polonia	90-86
Polonia-Finlandia	88-89

Mañana

Bahamas-Líbano	hoy, 17.30
España-Finlandia	hoy, 20.30

Final

Ganador SF 1-ganador SF 2	mañana, 20.30

MUNDIAL SUB 17

España cae con Turquía y queda fuera de semis

La selección española perdió el pase a las semifinales del Mundial Sub-17, que se disputa en Estambul, tras caer derrotada ayer ante la anfitriona, Turquía, por 57-59. Con esta derrota, el equipo dirigido por Joaquín Prado rompe su racha de cinco victorias consecutivas.

En un partido en el que Turquía dominó el primer tiempo 16-26, los españoles recortaron distancias con los 10 tantos de Gildas Giménez logrando irse ganando al descanso 35-36. En el segundo tiempo, la selección turca retomó el mando (44-49) de la mano de Kaan Onat y Derin Can Ustun. En los segundos finales Máximo García-Plata falló un triple que hubiera cambiado el signo del encuentro ●

EUROCUP El Valencia no encontrará rivales españoles en la primera fase del torneo

Joventut y Granca, en el mismo grupo

Agencia EFE

El Joventut Badalona y el Dreamland Gran Canaria compartirán grupo en la primera fase de la Eurocup tras el sorteo celebrado este viernes en Barcelona. El Valencia Basket quedó encuadrado en la otra parte del cuadro, por lo que no coincidirá con ningún equipo de la Liga Endesa.

Catalanes y canarios tendrán en su grupo a Hapoel Tel Aviv, Ratiopharm Ulm, Buducnost, Besiktas, Bahcesehir, Wolves Vilnius, Dolomiti Trento y Trefl Sopot.

Por su parte, los valencianos tendrán como rivales a Hapoel Jerusalén, Bourg-en-Bresse, Turk Telekom Ankara, Reyer Venecia, Aris, Lietkabelis, Cedevita Olimpia, Hamburgo y Cluj-Napoca.

Vives, defendido por Albicy. Catalanes y canarios, en el mismo grupo FOTO: MANEL MONTOLLA

La competición arrancará el martes 24 de septiembre y el calendario de emparejamientos se dará a conocer en los próximos días. La competición mantendrá el formato de las últimas campañas y los seis mejores equipos de cada grupo pasarán la primera fase ●

Prórroga

Liga Endesa

Somogyi, del Andorra al Breogán

El base internacional húngaro Adam Somogyi se convirtió este viernes en nuevo jugador del Río Breogán, con el que ha firmado un contrato por una temporada y al que llega procedente del Morabanc Andorra.

De Larrea, al primer equipo en Valencia

El base Sergio De Larrea, de 18 años, formará parte de la primera plantilla del Valencia Basket que dirigirá Pedro Martínez. El director de juego vallisoletano, que debutó recientemente con la selección absoluta en un amistoso, ha estado de manera intermitente en dinámica del equipo profesional durante las últimas dos campañas.

Preolímpicos

Puerto Rico derrota a Italia

México ante Puerto Rico y Lituania contra Italia serán los enfrentamientos en las semifinales del Torneo Preolímpico que se disputa en la isla caribeña por un solo pase a los Juegos Olímpicos de París 2024. Puerto Rico quedó primera de grupo y jugará ante México tras derrotar 80-69 a Italia por primera vez en 30 años, con 29 puntos de José Alvarado.

Euroliga/NBA

Acuerdo de Vezenkov con Olympiacos

Sasha Vezenkov ha llegado a un acuerdo con el Olympiacos para regresar al equipo tras un año en la NBA. Para concretar la operación el ala-pívot búlgaro debe conseguir que los Toronto Raptors le liberen del contrato que tiene con ellos. De momento, el equipo canadiense dice que no tiene intención de desprenderse de él.

Francia

Papagiannis, al Mónaco

Medios griegos dan por hecho que Georgios Papagiannis firmará por el Mónaco. El pívot de 27 años y 2,17 ha jugado esta última temporada en el Fenerbahçe • Vladimir Stankovic

Grecia

Luca Vildoza, al Olympiacos

El base argentino Luca Vildoza ha fichado por el Olympiacos tras jugar esta pasada temporada en su archirrival, el Panathinaikos. Antes pasó por Baskonia, Milwaukee y Estrella Roja • V. S.

Rusia

Perasovic sigue en el Unics

El club de Kazan ha renovado el contrato del técnico croata Velimir Perasovic. Llegó al equipo en 2022 y ganó la Liga VTB. Esta temporada ha sido elegido mejor entrenador de la VTB • V. S.

COMPRO EDIFICIO

en Barcelona: Eixample, Gràcia, Sarrià-St Gervasi, Sants, Born

Preferiblemente a rehabilitar

Rentabilidad mínima exigida 3,4%

T. 673 16 01 77

(si usted no es el propietario, pago los costes de intermediación)

LA IMAGEN DEL DÍA

Éxtasis total de Merino y Ferran Torres en la prórroga

El cabezazo del jugador de la Real Sociedad Mikel Merino en la segunda parte de la prórroga que enfrentó en cuartos de final a España contra la anfitriona del torneo, Alemania, desató la euforia en el cuadro de Luis de la Fuente ya que conseguía romper una maldición y se plantaba en semifinales, donde les espera Francia, que venció ayer a Portugal en los penaltis ●

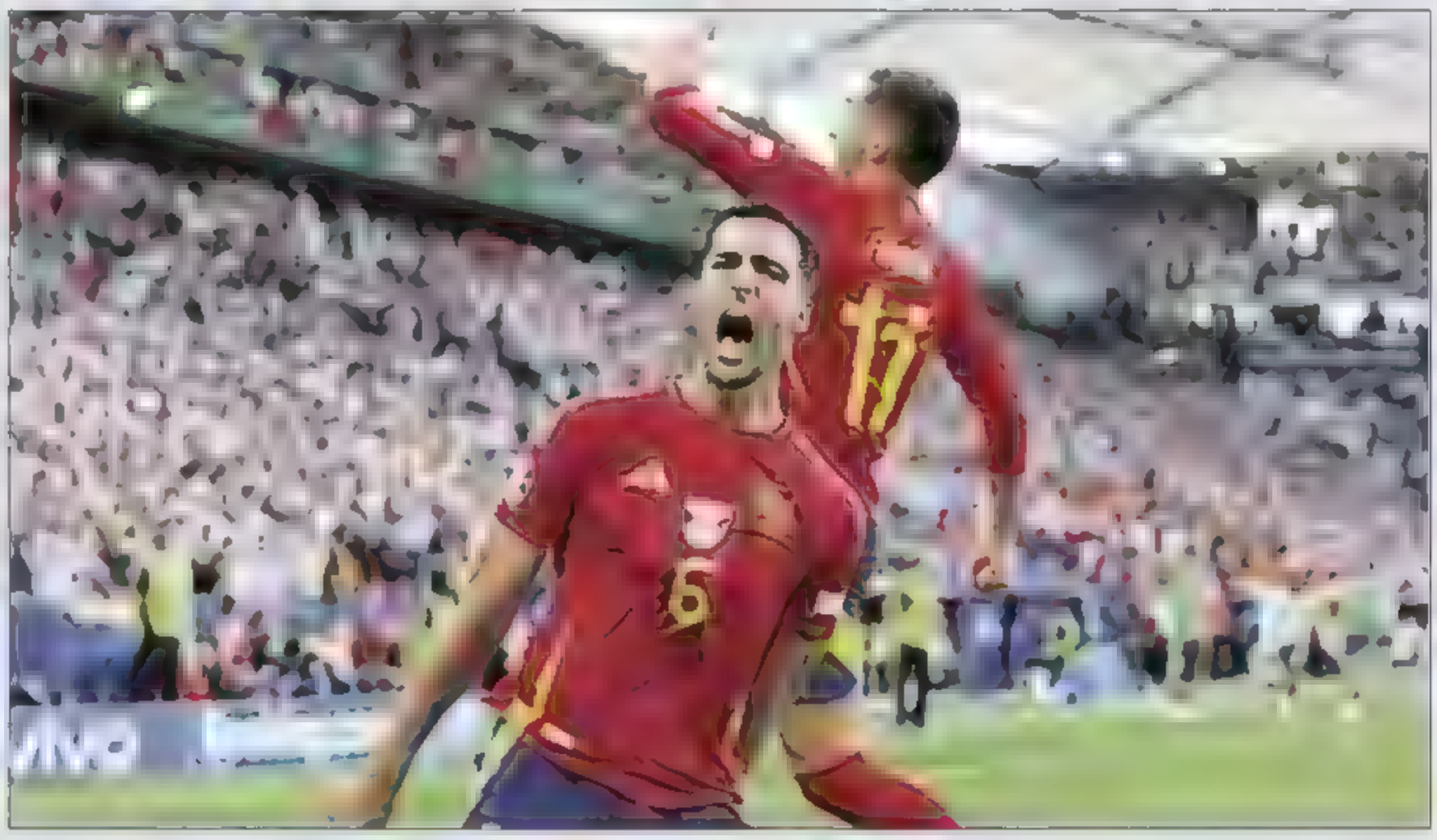

Lo más visto

EN LA WEB

01. Directo: España-Alemania
02. Fin a la maldición del anfitrión: ¡España ya está en semifinales!
03. El 1x1 de España ante Alemania
04. Ya hay parte médico sobre Pedri
05. Proeza de récord que Badosa llora en Wimbledon

Sudoku

2		3		5			6	7
9		6		3		1	5	
			2					
				6	4	2	3	8
	1					4	9	
		2		8		7		
6					9		2	1
1	7			4				
	2	9	3		5			

MAÑANA LA SOLUCIÓN

Cómo se juega

Completar el tablero (subdividido en nueve cuadrados) de 81 casillas (dispuestas en 9 filas y 9 columnas) rellenando las casillas vacías con un número del 1 al 9, sin repetir ninguno [illegible]

Solución de ayer

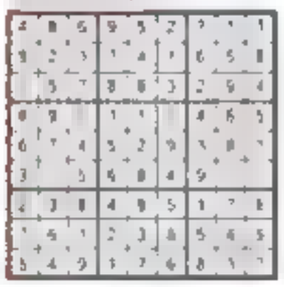

Encuesta

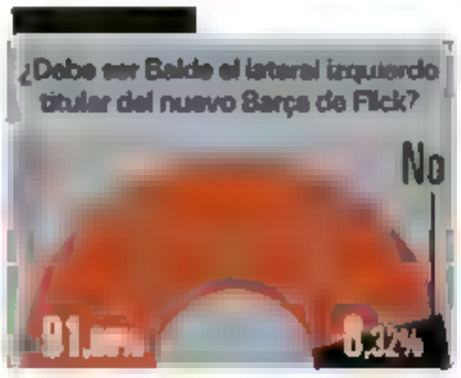

Consejo Vidae

Los factores que aumentan el riesgo de colesterol

El colesterol es un tipo de grasa que se encuentra en la sangre y es vital para que el cuerpo funcione, pero en exceso puede ser peligroso. Existe una serie de factores que provocan la acumulación de colesterol malo (LDL) en el cuerpo. Estos son: dieta rica en grasas de origen animal, grasas saturadas y alcohol; tabaquismo; patologías hepáticas, endocrinas y renales; consumo de ciertos fármacos; falta de ejercicio físico; y predisposición genética a la hipercolesterolemia ●

MUNDODEPORTIVO.COM / VIDAE

Primitiva Lunes
1 de julio
01-02-05-28-42-49
Compl. 37 Reintegro 7
Joker 5550469

Primitiva Jueves
4 de julio
01-10-22-38-45-48
Compl. 29 Reintegro 1
Joker 7991987

Primitiva Sábado
29 de junio
02-05-08-13-29-48
Compl. 38 Reintegro 2
Joker 8621213

La Grossa
5 de julio
55750
Serie 29

El Gordo
30 de junio
26-34-39-41-51
Núm. clave reintegro 7

	Acertantes	Euros
5+1	0	0,00
5+0	0	0,00
4+1	14	15.784,05
4+0	163	243,33
3+1	848	53,45
3+0	7.359	20,02
2+1	15.211	7,45
2+0	118.918	3,00
0+1	332.747	1,50

Euromillones
5 de julio
11-13-29-31-47
Números Estrella 1 - 11

Acertantes		Euros
5+2	1	[illegible]
5+1	6	[illegible]
5+0	14	[illegible]
4+2	45	[illegible]
4+1	847	[illegible]
3+2	1.591	[illegible]
4+0	2.056	[illegible]
2+2	20.987	[illegible]
3+1	[illegible]	[illegible]
3+0	83.957	[illegible]
1+2	106.491	[illegible]
2+1	448.978	[illegible]
2+0	1.150.742	[illegible]

Bonoloto
5 de julio
24-26-38-39-40-46
Complementario 16
Reintegro: 3

	Acertantes	Euros
6	0	0,00
5+C	4	38 901,60
5	71	1 095,82
4	4.078	28,62
3	75.369	4,00

Lotto 6/49
5 de julio
14-15-18-32-39-43
Comp. 16 Reint. 2
Joker 55750

Acertantes	Euros
6/49	[illegible]
5/6C	7.550,11
5/6	1.594,28
4/6	138,17
3/6	10,54
2	1,00

Trío
5 de julio
Sorteo 1 839 Sorteo 2 646

ONCE
4 de julio
20436
Serie 033 Reintegros 2 y 6

Cupónazo
5 de julio
68352
Serie 025 Reintegros 6 y 2

Eurojackpot
5 de julio
04-11-16-25-32
Soles 1 y 11

	Acertantes	Euros
5+2	0	0,00
5+1	5	573.157,80
5	11	131.543,90
4+2	34	7.019,90
4+1	934	319,40
3+2	1.610	201,30
4	2.831	84,90
2+2	23.378	32,50
3+1	39.167	21,50
3	112.116	15,50
1+2	123.427	15,50
2+1	546.717	11,00

MUNDO DEPORTIVO
mundodeportivo.com
PRESIDENTE
JAVIER GODÓ, CONDE DE GODÓ
DIRECTOR Y CEO
[illegible]

SUBDIRECTORES: Héctor Coca, Cristina Cubero, Joan Lanuza, David Llorens, Fernando Polo, [illegible]
REDACTORES JEFE: Iñaki Ugalde, Sergi Solé, Pablo Planas y Ángel Rigueira
DIRECTOR GERENTE Y NEGOCIO DIGITAL: Rafa López
DIRECTOR MARKETING: Sergio Fernández Rueda
SUBDIRECTOR DE MARKETING: Mauro Ruiz

REDACCIÓN:
Barcelona: Av. Diagonal 477, 5ª planta, 08036 Barcelona. Tel. 93 444 50 00, Fax: 93 444 250.
DISTRIBUCIÓN:
Mantega Bcn DISTRIBUCIONS S.L. Calle [illegible] 288-40, Barcelona. Tel. 233 613 600, Fax: [illegible]
Suscripciones: Tel. 933 481 482

PUBLICIDAD: [illegible]
Barcelona: Diagonal 477, 5ª planta, 08036. Tel. 93 444 50 00
Madrid: María de Molina 54, 4ª planta, 28006. Tel. 91 [illegible] 10
DIRECTOR GERENTE: Ivan Grau

CENTROS DE IMPRESIÓN:
• Barcelona: [illegible] Impresores de Cataluña S.L.
• Zaragoza: Heraldo de Aragón S.A.
• Sevilla: [illegible] Distribuciones Alcalde S.A.
• Bilbao: Bilbao Editorial Producciones S.L.U.
• A Coruña: [illegible] Editorial S.L.
• Madrid: Rotomadrid S.L.

Difusión controlada por OJD
grupoGodó ami
[illegible]

EDITA: EL MUNDO DEPORTIVO S.A.
Todos los derechos reservados. [illegible]

Programación TV

La 1

6.00 **Noticias 24 horas.**
11.00 **Vive San Fermín.** 'Chupinazo'. Espacio que vive el arranque de las fiestas de Pamplona con el tradicional chupinazo, desde el balcón de la casa consistorial. En directo.
12.30 **Españoles en el mundo.** Incluye 'Croacia, la Costa Dálmata'.
13.20 **Españoles en el mundo.** Incluye 'Londres pos Brexit'.
13.55 **D Corazón.**
15.00 **Telediario 1**
16.00 **Tour de France.** 'Semur en Auxois-Colombey les Deux Églises'.
17.40 **UEFA Euro 2024.** 'Inglaterra-Suiza'. Previa y partido (18.00h.) El equipo británico es, posiblemente, el que peor juego ha ofrecido en este torneo de entre todos los que se han clasificado para cuartos de final.
20.00 **Camino a Berlín.**
20.30 Telediario 2
20.40 **UEFA Euro 2024. 'Países Bajos-Turquía'.** Previa y partido (21.00h.) Pese a clasificarse como tercera de grupo y ofrecer una pobre imagen en la fase inicial del torneo, la selección que dirige Ronald Koeman ha logrado plantarse en cuartos de final tras eliminar holgadamente al combinado rumano. Los turcos, por su parte, han hecho rentable su pragmatismo y, contra todo pronóstico, presentan candidatura para las semifinales de la Eurocopa. Comentaristas: Paco Caro y Vero Boquete. Desde el Olympiastadion. En directo.
23.00 **Cine: Pride (Orgullo).**
0.50 **Cine: La llamada.**
2.30 **Noticias 24 horas.**

La 2

9.25 **El escarabajo verde.**
9.55 **Agrosfera.**
10.35 **En lengua de signos.**
11.05 **Objetivo igualdad.**
11.25 **Los camioneros.**
13.10 **Tendido cero.**
14.00 **Jardines con historia.**
14.30 **Grandes viajes ferroviarios por Asia.**
15.35 **Saber y ganar fin de semana.**
16.25 **Grandes documentales.**
[illegible] **Saca tu Orgullo.**
22.15 **El cine de La 2: La mujer del espía.** 1940, Japón. La noche anterior al estallido de la Segunda Guerra Mundial, el comerciante local Yusaku Fukuhara deja a su esposa Satoko en casa y viaja a Manchuria con su sobrino. Allí es testigo casual de un acto bárbaro y decide tomar medidas para revelarlo al mundo. Tras un malentendido inicial, su esposa descubre las verdaderas intenciones de su marido y decide protegerlo de forma incondicional. ¿En quién se puede confiar?
[illegible] **La noche temática.** '#Happy: La dictadura de la felicidad en las redes sociales' y '¡Qué fea soy! Mi vida con dismorfia corporal'.
3.20 **Documenta2.** 'Diario de una abeja'.

Antena 3

6.00 **Minutos musicales.**
6.30 **Ventaprime.**
7.00 **Pelopicopata.**
8.15 **Los más...**
9.45 **Tu cara me suena.**
12.50 **Cocina abierta con** [illegible]
13.50 **La ruleta de la suerte.**
15.00 **Antena 3 Noticias 1**
15.45 **Deportes.**
15.55 **El tiempo.**
16.00 **Multicine. Los sueños de Heaven.**
21.00 **Antena 3 Noticias 2.**
21.45 **Deportes.**
21.55 **El tiempo.**
22.10 **La Voz Kids.** 'Semifinal'. En esta entrega, el programa elige a los finalistas de la edición. Los cuatro artistas que siguen en cada equipo pasan por el escenario y solo dos van a conseguir el ansiado pase a la final. Además, el público del plató va a ser muy importante ya que es el encargado de decidir uno ellos, mientras que el otro lo va a tener que elegir su coach. Para empezar, el cantante Álvaro de Luna y los semifinalistas de David Bisbal y Rosario cantan Todo contigo, antes de dar paso a las actuaciones individuales de ambos equipos. Más tarde también se disfruta de la actuación del cantante y compositor Leo Rizzi con los semifinalistas de Melendi y Lola Índigo que cantan No siempre quedará París, para posteriormente disfrutar de las actuaciones individuales de los pequeños talentos de estos dos equipos.
1.00 **La Voz Kids: grandes** [illegible]
2.30 **The Game Show.**
3.15 **La tienda de Galería del Coleccionista.**

Cuatro

7.00 **Love Shopping TV Cuatro.**
7.30 **¡Toma salami!**
7.35 **¡Toma salami!**
7.50 **Volando voy.** 'Canal de Castilla. Palencia'.
9.30 **Padel Pro TV.**
9.35 **Volando voy.** 'Arousa'.
11.00 **Viajeros Cuatro.** 'Navarra'.
12.10 **Planes Cuatro.**
12.15 **Viajeros Cuatro.** 'Navarra' y 'República Dominicana'.
13.55 **Noticias Cuatro.**
14.55 **ElDesmarque Cuatro.**
15.20 **El tiempo.**
15.40 **Momiamanía: La momia: la tumba del emperador Dragón.**
17.45 **Home cinema: Attraction II: el fin de los tiempos.**
20.00 **Noticias Cuatro.**
20.55 **ElDesmarque Cuatro.**
21.10 **El tiempo.**
21.15 **First Dates.**
21.35 **First Dates.**
22.50 **El blockbuster: Hércules: el origen de la leyenda.** Antigua Grecia, año 1200 a. C. En un intento desesperado por liberar a su pueblo de la opresión de su vengativo esposo, la reina Alcmena dirige sus súplicas hacia los dioses y fruto de sus plegarias nace Hércules, engendrado por Zeus, padre de los dioses y los hombres. Ajeno a su verdadera identidad, Hércules sufre el desprecio del rey Anfitrión, quien favorece siempre a su hijo legítimo, Ificles.
0.50 **Cine Cuatro: Lady Halcón.**
3.00 **The Game Show.**

Telecinco

7.00 **Enphorma.**
7.10 **¡Toma salami!**
7.40 **Love Shopping TV.**
8.20 **Got Talent España. Momentazos.**
9.10 **Got Talent España. Momentazos.**
10.05 **Got Talent España. Momentazos.**
11.00 **Más que coches.**
12.10 **Got Talent España. Momentazos.**
13.20 **Socialité.**
15.00 **Informativos Telecinco.**
15.30 **ElDesmarque Telecinco.**
15.45 **El tiempo.**
16.00 **¡Fiesta!**
21.00 **Informativos Telecinco.**
21.35 **El tiempo.**
21.45 **ElDesmarque Telecinco.**
22.00 **La vida sin filtros.** En esta edición, el programa recibe a la emprendedora e influencer Carlota Sabina, una joven que era camarera y que ha hecho su fortuna mediante la automatización de canales de YouTube. Más tarde se entrevista a Fran Villalba, un chico de 26 años que figura desde el pasado año en la lista Forbes de Estados Unidos y en la clasificación de los 100 emprendedores más influyentes de 2023 en España. Posteriormente se habla con Carlos Koplowitz, quinto vástago de Ernesto Koplowitz Stemberg declarado legalmente hijo del magnate en 2012, y con un agente judicial jubilado convertido en la pesadilla de los carteristas en Sevilla. Finalmente se acoge el emocionante reencuentro de Manuel, José Carlos y David, tres amigos de la mili que no se han visto desde el año [illegible]
1.55 **Casino Gran Madrid Online Show.**

laSexta

6.00 **Minutos musicales.**
6.30 **Ventaprime.**
[illegible] **Zapeando.**
8.30 **Crea lectura.**
9.00 **Zapeando.**
10.30 **Equipo de investigación.** Incluye 'El precio del sol'.
11.45 **Equipo de investigación.** Incluye 'Se vende pueblo'.
13.00 **Equipo de investigación.** Incluye 'El Camino'.
14.00 **La Sexta noticias 1ª edición.**
15.10 **La Sexta deportes.**
15.25 **La Sexta meteo.**
15.30 **Cine: Jurassic World.** Veintidós años después de los eventos que tuvieron lugar en Parque Jurásico, Isla Nublar acoge ahora el parque temático sobre dinosaurios Jurassic World, tal como había concebido originalmente John Hammond.
18.00 **MVT Take away.**
20.00 **La Sexta noticias 2ª** [illegible]
20.45 [illegible]
20.55 **La Sexta deportes.**
21.15 **Sábado clave.**
21.45 **La Sexta Xplica.** El programa analiza los retos de la juventud de hoy en día en algo que se ha bautizado como la generación JASPP: jóvenes aunque sobradamente preparados y precarios. En un momento en el que los datos de empleo y ocupación baten récords, el espacio intenta buscar una explicación, junto a Xplicadores, afectados y expertos, de cómo es posible que la generación más preparada y formada de la historia de España esté condenada a la precariedad y al pluriempleo, entre muchas otras cuestiones.
1.45 **Encarcelados.**

DMAX

[illegible] **¿Cómo lo hacen?**
7.31 **Mares: Telmo y los hombres del mar.**
9.02 [illegible]
11.05 **Container Wars.**
11.55 **El liquidador.** 'El rey de la chatarra', 'Midiendo' y 'Su peso en sal'.
13.10 **Ingeniería abandonada.** 'Los fantasmas del monte de la fortuna', 'Fortaleza de secretos nucleares' y 'Complejo de la mafia rusa'.
16.00 [illegible] **historia.** 'El apocalipsis del Triángulo de las Bermudas', 'El reino perdido de Kush' y 'El misterio de la primera pirámide de Egipto'.
18.52 **Seprona en acción.**
21.03 [illegible]
[illegible] [illegible]

Mega

6.00 [illegible]
6.40 **Vida bajo cero.**
10.00 **Cazatesoros.**
12.45 **¿Quién da más?**
15.50 **Pesadilla en la cocina.**
2.30 **Jokerbet: ¡damos juego!**
3.10 **La Winaneta de Winamax.**

TV3

[illegible] **Notícies 3/24.**
10.15 **Neixer de nou.**
10.30 **Signes dels temps.**
11.00 **Missa** [illegible] **Montserrat.**
[illegible] **Notícies 3/24.**
12.50 **Plats bruts.**
[illegible] **Cuina com puguis.**
14.30 **Telenotícies migdia.**
15.40 [illegible] **Baltic: Rastre d'engany.**
17.20 [illegible] **Baltic: Llum d'hivern.**
19.05 **Assassinats al nord.**
[illegible] **E24. Especial informatiu.** [illegible]
21.00 **Telenotícies vespre.**
22.05 **E24. Especial informatiu. Eleccions franceses.** El programa sigue minuto a minuto el escrutinio de la segunda vuelta de las elecciones legislativas en Francia además de mostrar todas las reacciones de los protagonistas y analizar los resultados con politólogos y periodistas. En la primera vuelta, solo 76 escaños de 577 han quedado adjudicados, porque alguno de los candidatos ha obtenido la mayoría absoluta a su circunscripción: 39 de la extrema derecha, 31 de la izquierda y seis de otros partidos. Por lo tanto quedan 501 diputados en el aire y los electores van a tener que elegir entre dos o tres opciones.
23.15 **El replegament.**
0.30 **Marcians.**

Canal 33

12.28 **Artur i els vailets de la** [illegible]
13.13 **Prodigiosa: Les aventures de Ladybug i** [illegible]
13.56 **El zai Shaun.**
14.48 **El millor en tot.**
15.30 **Pel·lícula: El detectiu Conan: La núvia de Halloween.**
17.11 **Bricociència.**
17.56 **Yakari.**
18.20 **Prodigiosa. Les aventures de Ladybug i Gat Noir.**
19.05 **Els Dalton.**
19.41 **Els pingüins de Madagascar.**
20.25 **Kung Fu Panda. Les potes del destí.**
21.11 **Silverpoint.** 'Aquí hi ha monstres (I)'.
21.32 **Itch.** 'El noi explosiu'.
21.55 **El gran dictat.**
22.15 **La fossa.**
23.15 **Estimats records.**
1.15 **Pel·lícula: Alegria tristesa.**

betevé

10.25 **Territori Groupie.**
10.50 **Xup xup.**
11.20 **Noritzó Copa Amèrica.**
12.20 **Cinema d'estiu: Stefan Zweig: adiós a Europa.**
14.00 **BTV Notícies migdia.**
14.30 **Habitació 910.**
16.30 **Música moderna.** 'Mercè 2023. The Sants'.
17.35 **Plaça Tísner Collection.**
18.00 **Concert Rumb(A)nd** [illegible]
19.00 **Backstage.**
20.00 **BTV Notícies vespre.**
20.25 **El temps.**
20.30 **Territori Groupie.**
20.55 **Doc's.**
21.30 **Va passar aquí.**
22.00 **Barcelona... i acció: Vorvik.**
23.40 **Última sessió: Silvio (y los otros).**
2.10 **Noritzó Copa Amèrica.**

Be Mad

14.25 **Cazadores de leyendas**
16.04 **Un romance muy peligroso**
18.25 **The Company Men**
[illegible] [illegible]
22.00 **Mad movie.** 'Quiero ser como Beckham'.
22.04 **Quiero ser como** [illegible]
0.07 **Corrupción en Miami (2006)**

Paramount

6.30 **Pata negra.**
7.25 **Central de cómicos.**
8.00 **La tienda de Galería del** [illegible]
11.25 **Cinexpress.**
11.40 **Cine: Weed: la historia** [illegible]
13.50 **Cine: Karate a muerte en Bangkok.**
15.55 **Cine: Los próximos tres** [illegible]
18.35 **Cine: Plan de escape III.**
20.10 **Cine: Distrito 13.**
22.00 **Top cine: Salvaje.**
0.00 **Cine: Nightcrawler.**

Canales deportivos

Esport3

9.55 **Copa América.**
13.30 **Zona zàping.**
14.00 **Gent de mar**
15.05 **Vaques Sagrades.**
16.10 **Copa América.**
17.55 **Vichy Catalan Volei Tour**
19.55 **Espoiler.**
20.20 **Motor a fons.** 'Sachsenring, el circuit de Saxònia'.
21.10 **Copa América.** 'Colombia-Panamá'.
22.55 **Copa America.** 'Uruguay-Brasil'.
0.45 **324 Esports.**

Teledeporte

9.25 **FIBA Olympic Qualifying Tournament.** 'España-Turquía'.
11.05 **UEFA Euro 2024.** 'Portugal-Francia'.
12.50 **UEFA Euro 2024.** 'España-Alemania'.
14.35 **Tour de France.**
16.00 **Copa de España de Balonmano Playa.**
16.15 **CSI 2* Heras.** 'Gran Premio Cantabria Infinita'.
17.10 **Liga Iberdrola de Gimnasia Artística.**
17.25 **Primera División de Fútbol Playa Masculino.** 'CD Fútbol Playa Marbella-AIS Playa San Javier'. En directo.
18.40 **Supercampeonato de España de Rallyes.** 'Rías Baixas'.
19.30 **Objetivo: París 2024.**
20.10 **FIBA Olympic Qualifying Tournament.** 'Finlandia-España'. En directo.
22.45 **París, una historia de amor.** 'Lucía Martín Fouques'.
23.00 **Estudio Estadio Euro 2024.** En directo.
23.30 **FIBA U17 World Championships.**
1.15 **UEFA Euro 2024.** 'Inglaterra-Suiza'.
3.00 **UEFA Euro 2024.** 'Países Bajos-Turquía'.

Eurosport 1

7.00 **August 4th: An Olympic Odyssey.**
8.30 **Tour de France.** 'Nuits Saint Georges-Gevrey Chambertin'.
9.30 **The Power of the Olympics.**
10.00 **FIA Formula E.** 'Portland'.
10.55 **The Minute**
11.00 **UCI Mountain Bike World Cup.** 'Haute Savoie'.
11.30 **UCI Mountain Bike World Cup.** 'Haute Savoie'.
12.00 **Tour de France.** 'Nuits Saint Georges-Gevrey Chambertin'.
12.45 **Tour de France.** 'Semur en Auxois-Colombey les Deux Églises'. Hecho bastante probable, salvo que algún equipo decida poner a trabajar a su grupo para llegar en pelotón a meta y ceder la lucha por la victoria al mejor esprinter. En directo.
17.30 **La montonera.** En directo.
18.00 **UCI Mountain Bike World Cup.** 'Haute Savoie'.
18.30 **UCI Mountain Bike World Cup.** 'Haute Savoie'.
[illegible] [illegible] **Championship.** 'Sheffield'.
20.55 **The Minute.**
21.00 **Second to None.**
22.00 **Tour de France.** 'Semur en Auxois-Colombey les Deux Églises'.
23.30 **La montonera.**
0.00 **The Power of the Olympics.**
0.30 **Chasing Glory.**
1.30 **Athletes to Watch.**
2.00 **IFSC Climbing World Cup.** 'Innsbruck'.

Eurosport 2

13.00 **UCI Mountain Bike World Cup.** Desde Alta Saboya. En directo.
14.00 **UCI Mountain Bike World Cup.** Desde Alta Saboya.
16.00 **FIM Motocross World Championship.** 'Sumbawa'.
16.30 **FIM Motocross World Championship.** 'Sumbawa'.
17.00 **FIM Motocross World Championship.** 'Sumbawa'.
17.30 **FIM Motocross World Championship.** 'Sumbawa'.
18.00 **Hall of Fame.** 'Tokio 2020'.
19.00 **Rumbo a París.**
20.00 **Tour de France.** 'Semur en Auxois-Colombey les Deux Églises'.
21.00 **UCI Mountain Bike World Cup.** 'Haute Savoie'.
21.30 **UCI Mountain Bike World Cup.** 'Haute Savoie'.
22.00 **Fight Inc Inside the UFC.**
23.00 **Fight Inc Inside the UFC.**
0.00 **Fight Inc Inside the UFC.**
1.00 **The ultimate fighter.**
2.00 **Tour de France.** 'Semur en Auxois-Colombey les Deux Églises'.

M LaLiga

16.15 **Programa LaLiga EA Sports.** 'Jornada 37'.
17.10 **Programa LaLiga EA Sports.** 'Jornada 38'.
18.05 **Especiales LaLiga.** 'Ascendidos'.
18.35 **Programa LaLiga EA Sports.** 'Jornada 31'.
19.30 **Programa LaLiga EA Sports.** 'Jornada 32'.
20.25 **Especiales LaLiga.** 'Campeón de LaLiga EA Sports'.
20.40 **Programa LaLiga EA Sports.** 'Jornada 33'.
21.35 **Programa LaLiga EA Sports.** 'Jornada 34'.
22.30 **Especiales LaLiga.** 'Máximo goleador de LaLiga EA Sports'.
23.25 **Programa LaLiga EA Sports.** 'Jornada 35'.
0.20 **Programa LaLiga EA Sports.** 'Jornada 36'.
1.15 **Programa LaLiga EA Sports.** 'Jornada 37'.
2.10 **Programa LaLiga EA Sports.** 'Jornada 38'.
3.05 **Resúmenes LaLiga HyperMotion.** 'Jornada 1'.

GOL Play

6.30 **Teletienda.**
9.00 **Los vigilantes de la playa.** 'Aloha vigilantes', 'Mahalo Hawai', 'El eslabón débil', 'La isla de los tiburones' y 'Equipo de ataque'.
14.00 **Directo Gol.**
15.45 **Hércules, sus viajes legendarios.** 'The Fire Down Below', 'Cast a Giant Shadow', 'Highway to Hades' y 'The Sword of Veracity'.
19.45 **Directo Gol.** En directo.
21.00 **Liga Nacional de Fuerza.**
22.00 **Boxeo.**
22.45 **Directo Gol.** En directo.
0.30 **ONE Championship.**
1.00 **Directo Gol.** En directo.
1.15 **ONE Championship.**
2.30 **Teletienda.**

M. Liga Camp.

14.00 **UEFA Europa League.** 'Maccabi Haifa-Villarreal'.
15.50 **Película oficial final UEFA Champions League.**
16.05 **Película oficial final UEFA Europa League.**
16.20 **UEFA Europa League.** 'Villarreal-Panathinaikos'.
18.10 **Magazine Europa League.** 'Resumen temporada'.
19.10 **UEFA Europa League.** 'Rennes-Villarreal'.
21.00 **Magazine Champions League.** 'Protagonistas. Vinicius Junior'.
22.00 **Película oficial final UEFA Europa League.**
22.15 **Película Oficial Final UEFA Conference League.**
22.30 **UEFA Europa League.** 'Olympique de Marsella-Villarreal'.
0.25 **UEFA Europa League.** 'Villarreal-Olympique de Marsella'.
2.25 **El tercer tiempo.** Presentado por José Sanchís, Axel Torres.
3.25 **Película oficial final UEFA Europa League.**

M Deportes

7.55 **Transworld sport.**
8.50 **Summer Nations Series.**
11.00 **Vela Panorama.** 'Puerto Sherry'.
11.30 **Wimbledon.**
13.30 **World of freesports.**
14.00 **Wimbledon.** En directo.
16.00 **Wimbledon.** En directo.
18.00 **Wimbledon.** En directo.
20.00 **Wimbledon.** En directo.
23.00 **Summer Nations Series.** 'Sudáfrica-Irlanda'.
1.00 **NBA.** 'Boston Celtics-Dallas Mavericks'.

#VAMOS

8.00 **Bakalá.** Presentado por Raúl Pérez.
8.30 **Roger Federer: la perfección suiza.**
9.30 **Generación NBA.** 'El Mirón 23, 24'.
10.30 **Los Anillos de Pau.** 'City of Stars', 'El Anillo' y 'Leyenda Gasol'.
13.00 **Copa América 2024.** '05/07/2024 Venezuela-Canadá'.
15.00 **Premier Padel Tour.** 'Génova'. En directo.
17.00 **Premier Padel Tour.** 'Génova'. En directo.
19.00 **Resúmenes Copa América.** 'Venezuela-Canadá'.
19.15 **Informe Plus+.** 'Golden Boys 2.0. El relevo del baloncesto español'.
20.15 **Bakalá.** Presentado por Raúl Pérez.
20.50 **Summer Nations Series.**
23.00 **Wimbledon.**
1.00 **Informe Plus+.** 'Golden Boys 2.0. El relevo del baloncesto español'.
2.00 **Lo has visto en #Vamos.**
2.05 **Summer Nations Series.** 'Nueva Zelanda-Inglaterra (Partido 1)'.

La consagración de Palhinha

Con Portugal, aunque ayer cayó eliminado por penaltis ante Francia, ha demostrado el porqué de la insistencia del Bayern en ficharlo

Joao Palhinha es noticia este mes por dos motivos. El primero obedece a un tema de mercado de fichajes, ya que esta vez sí parece que se va a convertir en futbolista del Bayern de Munich tras quedarse a las puertas la pasada temporada, pero el segundo es por sus méritos deportivos, y es que es uno de los futbolistas más destacados de la Portugal donde **Cristiano Ronaldo** es el gran nombre. Y, aunque ayer confirmara su país el adiós a la Eurocopa en la tanda de penaltis ante Francia, eso no ensombrece el gran papel del futbolista bajo las órdenes de **Roberto Martínez**.

Es bien sabido que los ojos del aficionado se dejan llevar por los futbolistas más vistosos. En el combinado luso no se quedan cortos. **Bernardo Silva**, **Bruno Fernandes**, **Rafael Leao** **Vitinha** y hasta más de un suplente son jugadores que parece que hayan caído en la marmita del don del fútbol, porque tratan al balón con mimo, son amigos íntimos y con él hacen poesía.

Pero, ¿qué sería de estos jugadores sin un soporte en el terreno de juego? En Portugal ese jugador tiene nombre y apellido. Joao Palhinha. Curioso fue no verlo en el debut en la Eurocopa sobre el terreno de juego, pero Roberto Martínez lo sacrificó para jugar con un esquema diferente y que no ha repetido. Se dio cuenta de su error y el jugador del Fulham se lo ha hecho ver con sus actuaciones.

"Trae equilibrio, mantiene la pelota y también corta transiciones", destaca de él Roberto Martínez

"Es un jugador importante en el vestuario. Trae equilibrio, mantiene la pelota y también corta transiciones. Da tiempo a los otros compañeros para retener el balón", expresó el técnico de Portugal antes de enfrentar a Francia, dejando claro que "a cualquier jugador le gustaría tener este tipo de compañero a su lado"

Una descripción perfecta de lo que es Palhinha. Su entrada en esta Eurocopa de Alemania ha sido progresiva y, de no ser por el show de **Diogo Costa** en la tanda de penaltis, habría sido el MVP en los octavos de final ante Eslovenia. Jugó todos los minutos y fue capital en los duelos sin balón. Ganó 12 de los 13 que intentó por abajo y la mitad (5) de los que tuvo que realizar por arriba. Todo ello cometiendo tan solo una falta. Un claro ejemplo de que es el perfil ideal de futbolista que necesitan los más jugones a su vera, para estar más tranquilos sobre el césped.

Lo tienen claro en el Bayern de Munich. Lo quería **Thomas Tuchel** que se quedó con las ganas al cerrar el mercado, con el futbolista ya en Alemania, y también ahora **Vincent Kompany**, que lo ha sufrido en la Premier League. A sus 28 años, el despertar 'tardío' del futbolista nacido en Lisboa está a punto de ponerse a prueba en un grande de Europa que pasó un curso complicado. Quien sabe si Palhinha es la clave para volver a triunfar ●

Palhinha capital para el centro del campo de Portugal como un perfil más recuperador que contrasta entre tanto jugón luso
FOTO: AP

Los Estopa y su gran partido

Celebran en el Estadi Olímpic los 25 años sobre los escenarios con un concierto que promete ser memorable

FOTOMONTAJE: HUGO NAVARRO

@CRISCUBERO Y @ESTHERMUNTA

Estopa 2024

Fuego 2019

Rumba a lo desconocido 2015

Esto es Estopa 2014

Estopa 2.0 2011

Estopa X Anniversarivm 2009

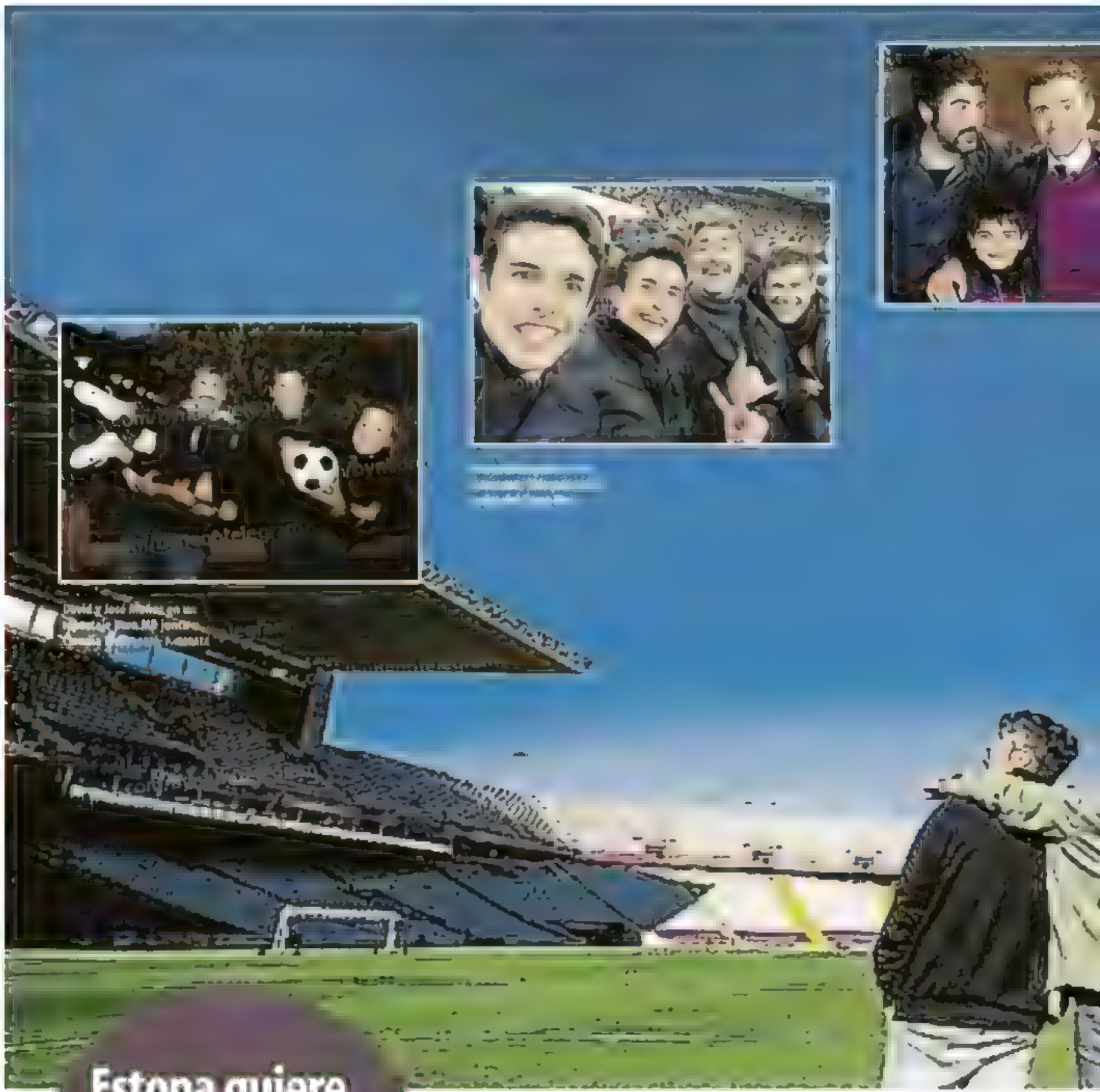

Estopa quiere meter su gol más importante en el Estadi Olímpic

Los hermanos Muñoz soñaban con ser futbolistas cuando eran pequeños y celebran su 25º aniversario con su mayor partido en casa

[Lorea Balero

David y José Manuel Muñoz, que en el año 1999 fundaron Estopa, son el 'Dream Team' de la musica. Reconocidos culés de cuna, tuvieron una infancia marcada por los éxitos del Barça que ganó la primera Champions League en 1992 y su vinculacion con el futbol, y el deporte en general, ha sido inquebrantable durante los 25 anos que llevan en el ojo del huracan. Ellos admiran a los deportistas y los deportistas les admiran a ellos. Pau Gasol, Rafa Nadal, Jordi Alba, Claudia Pina o Luis Enrique, son solo algunas de las personalidades que han mostrado su debilidad por los quendos hermanos. "Siempre habéis estado en el máximo nivel y eso es dificilísimo. Es un placer conoceros y, ya lo sabéis, para mí sois los numero 1 a nivel musical y personal", aseguraba Iniesta sobre ellos en un video de felicitación por su aniversario. Por otro lado, el baloncesto les unió a Pau Gasol Quedaron para jugar con él una pachanga en Cornellà y la cita supuso el inicio de una

amistad duradera. Por su parte, el piloto Marc Márquez no dudó en presumir ante sus millones de seguidores en las redes sociales de su coincidencia con ellos en el palco del Camp Nou y Claudia Pina aseguró a MD que había crecido escuchando su primer disco, publicado dos años antes de su nacimiento.

No es ningún secreto, que tanto David como José soñaban con ser futbolistas cuando eran pequeños. Concretamente, fantaseaban "con meter goles en el Camp Nou". Es por ello que el próximo miércoles a las 21 horas, Estopa cumplirá un sueño. Actuará en el emblemático escenario del Estadi Olímpic Lluís Companys, por el que han pasado super estrellas mundiales de la talla de Bruce Springsteen, Coldplay o Beyoncé, pero que además este año ha sido hogar para los blaugrana. "Esta temporada me ponía muy nervioso viendo los partidos del Barça, es difícil concentrarte pensando que vas a actuar allí", confesaba David. "Pensábamos que no lo íbamos a llenar. Por nuestra propia iniciativa no hubiésemos hecho ese concierto. Jamás imaginamos que volarían todas las entradas", añadía José.

Serán casi 60 mil personas, su concierto más grande hasta la fecha que llega justo después de su histórico lleno en el Metropolitano, las que cantarán algunos de sus temas más míticos a pleno pulmón, como lo son 'Como Camarón' o 'Por La Raja de tu Falda'. Entre todas ellas, se espera ver a una gran representación del mundo del deporte, así como del de la música. Rosalía, Dani Martín, Joan Manuel Serrat, Dani Fernández o Rozalén, son algunos de los compañeros de profesión que han proclamado su cariño por el duo musical. Estopa ya ha conquistado las ciudades de Bilbao, Sevilla, Valencia, Alicante, Murcia, Granada y Madrid. Ahora, llegan a Barcelona con la intención de salir al terreno de juego y meter su gol más importante en casa, ante su afición ●

David y José Muñoz compartieron un 'selfie' en las redes [illegible] concierto en el [illegible] Metropolitano de [illegible]

Allenroh 2008

Voces de Ultratumba 2005

¿La calle es tuya? 2004

Más destrangis 2002

Destrangis 2001

Estopa 1999

Gastronomía, monólogos y música, en La Santa Market

La 8ª edicion de La Santa, el espacio de ocio transversal de Santa Cristina d'Aro (Girona), abrio ayer sus puertas en la hipica de Santa Cristina Horse Club con novedades en sus espacios gastronomicos. Destaca la heladeria y la Bikineria Rocambolesc, de Jordi Roca, del prestigioso 'triestrellado' Celler de Can Roca, y Alejandra Rivas, que ya triunfan en Girona o la nueva oferta de postres del galardonado como mejor chocolatero del mundo Lluc Crusellas, ademas del restaurante Le Clandestin y de Cañitas Maite. Con actividades para todos los publicos, se añade un ciclo de monólogos con artistas como Jose Corbacho o Toni Moog, un concierto intimista de Alfred Garcia o los espectaculos ecuestres de Santi Serracamps y Jaime de la Puerta y la actividad luminica 'Magic Forest'.Todo esto ademas del market con 60 puestos rotativos de moda y artesania. Habrá mas de 250 actuaciones musicales gratuitas a lo largo del verano -La Santa estara abierto hasta el 25 de agosto- en ocho escenarios diferentes. El horario es de 18 a 1h ●

La Santa situado en el Santa Cristina Horse Club de Sta. Cristina d'Aro (Girona) ofrece artesania, tendencias, corners gastronómicos como los de Jordi Roca y Alejandra Rivas Rocambolesc Bikineria y Heladería, o el de postres de Lluc Crusellas, actuaciones en vivo, monólogos como el de Jose Corbacho y actividades infantiles

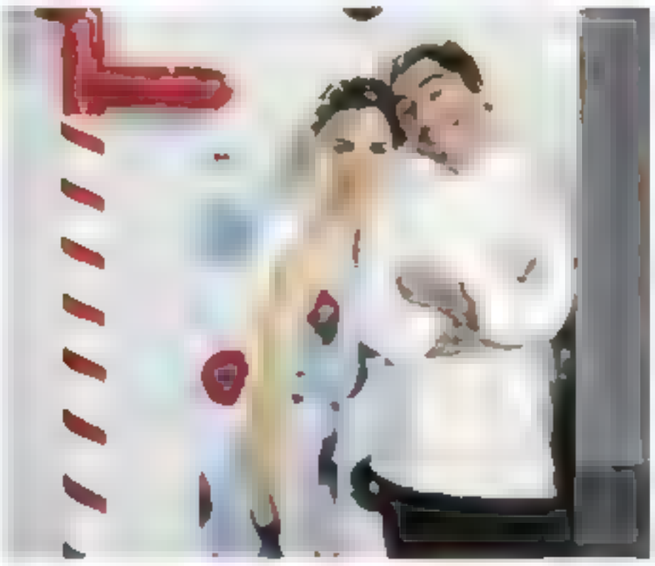

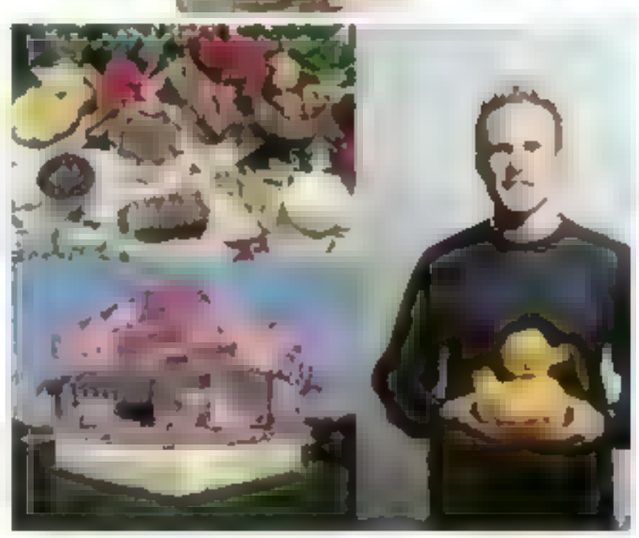

Exposición de Francesc Roselló en el hotel Blanco Formentera (Baleares)

Por segundo año consecutivo, el hotel Blanco Formentera acerca a la isla la creación artística emergente de Baleares en colaboración de Contemporary Art Now (CAN) para mostrar el trabajo del artista mallorquín Francesc Roselló. La exposición, titulada 'I feel like Robison Crusoe', podrá visitarse hasta el 15 de julio. El artista mezcla nostalgia y memoria, realidad e imaginación en sus obras.

Zepp Health revoluciona los wearables en los smartwatches Amazfit integrando la IA

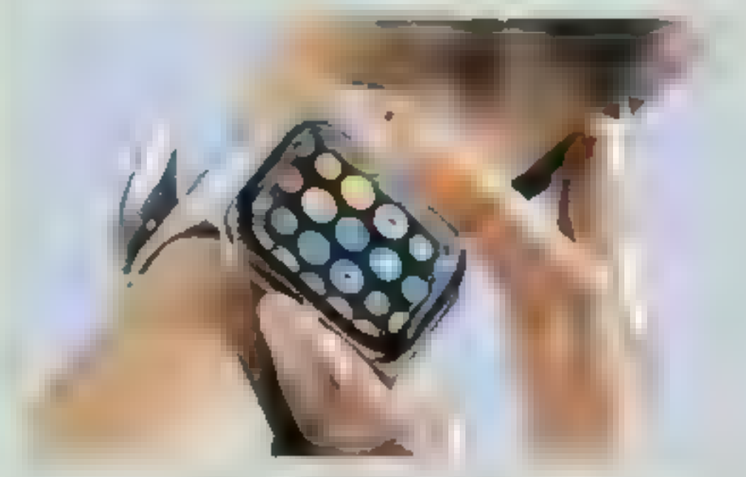

Zepp Health Corporation, líder mundial en wearables inteligentes y tecnolog a sanitaria, presenta Zepp OS 4, un avance pionero en tecnología wearable. Esta nueva versión integra el sistema más avanzado de OpenAI GPT 4o, mejorando la funcionalidad de los smartwatches Amazfit para convertirlos en verdaderos compañeros de bienestar integral.

Entrevista a Sira Martínez

"La hípica me ha dado mucha disciplina"

Lorea Bakero

Sira Martínez ejercerá de anfitriona de lujo del CSIO Barcelona 2024, que se celebrará del 3 al 6 de octubre Real Club de Polo. La amazona, que se subió a un caballo por primera vez a los 6 años, es una de las mayores promesas de este deporte y confiesa que competir en casa es un reto que afronta con mucha ilusión.

¿Es importante que un evento de la talla del CSIO Barcelona se celebre aquí?

La hípica es un deporte poco conocido y conseguir que un evento como el CSIO Barcelona, con la disputa de la final de la Copa de Naciones, se pueda celebrar aquí es muy importante para la hípica española y para intentar que este deporte llegue al mayor número de personas posible. Es una competición de máximo nivel. De pequeña venía como espectadora y me encantaba. Soñaba con poder participar.

¿Cuándo compite en casa siente una presión extra?

Un poco sí, pero lo intentas controlar. Entran más en juego los sentimientos y a veces te puedes poner un poquito más nerviosa pero yo creo que lo importante es saber gestionar esas emociones y es muy bonito.

¿A qué edad empezó a montar a caballo?

La primera vez que me subí a un caballo fue en Gijón y debía tener unos seis años. Yo era muy pesada y estaba siempre dando la lata que quería montar y allí en Gijón hay muchos caballos en los campos. Al final mi madre me llevó un día a una hípica en la que podías dar un paseo a caballo, me subí y me encantó.

¿Estar comprometida a la hípica desde bien pequeña que ha aportado a su vida?

Sobre todo, mucha disciplina. Los caballos son animales que dependen de ti, tienes que estar pendiente de ellos, de que no les falte de nada. También me ha ayudado a ser organizada. Cuando iba al colegio tenía que ser consciente de que necesitaba un tiempo para montar a caballo pero también necesitaba tiempo para estudiar, hacer los deberes… Por otro lado, en momentos difíciles que he tenido que vivir me ha ayudado mucho a seguir adelante con mi vida.

¿Hay que tener una sensibilidad diferente para ser jinete?

Sira Martínez, una de las mayores promesas de la hípica española, ejercerá de anfitriona de lujo del CSIO Barcelona.
FOTO: NACHO OLANO-CSIO BARCELONA

"Cuando compito en Barcelona también entran en juego los sentimientos"

Sí, sin duda. Lo más importante es que tengas sensibilidad, que conectes con tu caballo, que lo intentes entender. No vale solo con subir al caballo y pensar que es una máquina que lo hará todo, no. Yo creo que el caballo tiene que sentirse muy seguro cuando tú estas encima.

¿En qué momento se da cuenta de que puede convertirse en su profesión?

Cuando terminé el bachillerato me di cuenta que lo que yo ya estaba haciendo con mis caballos era un estilo de vida. Mis padres siempre me han apoyado. Tenía claro que lo que más me gustaba era estar con los caballos y eso es lo que elegí: estar montando, compitiendo, comprando caballos jóvenes, entrenándoles para que vayan saltando mejor y de ahí poder vender algún caballo… Creando un poco mi camino en este deporte.

¿Cómo es un día en su vida?

Tengo los caballos a una hora y cuarto de mi casa así que un día normal que no tengo competición y estoy en Barcelona voy a montar. Una vez llego allí, tengo cuatro caballos y trabajo por lo menos una hora cada caballo. Tengo a una persona, Laura, que me ayuda a cuidar los caballos. Suelo trabajarlos en el plano y hacemos ejercicios que son como gimnasia para que musculen y no pierdan la forma. Después vuelvo a casa y hago yo gimnasio, sobre todo para mantenerme fuerte y así poder controlar mejor a mi caballo, además de que me siento mejor. Intento también hacer ejercicios de equilibrio porque encima del caballo con los saltos que pegan tienes que tener mucho equilibrio. También suelo quedar con mis amigas o me junto con mi familia ya que viajo mucho y cuando estoy por Barcelona intento aprovechar el tiempo con ellos.

¿A quién admira?

En general admiro a muchos deportistas ya que siempre me han encantado todos los deportes, pero teniendo una figura justamente en casa como mi padre pues al final siempre me he fijado mucho en él, en cómo se ha comportado en competiciones, en charlas que me da…He podido aprender de él ●

MOTOR

MINI

La familia MINI vuelve a reinventarse por su 65 aniversario

Desde su aparición en 1969, la marca Mini ha sido sinónimo de calidad y eficiencia. Sin embargo, ahora quieren ir un paso más allá y en este 2024 presentan la nueva gama de modelos de su 'familia' en la que, además del modelo Mini Cooper y el Countryman, recibirán a finales de año un integrante intermedio: el Aceman. Así pues, del primero, diseñado bajo las principales claves de bóveda de la compañía en cuanto a sostenibilidad y diseño, destaca su mayor autonomía que sobrepasa los 400 km y su cuidado interior, tapizado en cuero vegano y con productos reciclados y reciclables. En el caso de la versión E, el motor eléctrico del Mini Cooper tiene 135 kW mientras que en modelo SE, cuenta con una potencia de 160 kW.

Por su parte, el modelo Countryman, pensado para familias, ofrece una mayor potencia en su motor eléctrico (150 kW en la versión E y 230 kW en la SE ALL 4) que permite al cliente una gran comodidad a la hora de manejarlo. Todos ellos, además, cuentan con una pantalla OLED interior circular de 9" dotada de un nuevo asistente personal inteligente que permite al conductor, mediante la voz, ajustar sus preferencias ●

MERCEDES AMG

El nuevo GT 63 y el impresionante AMG One deslumbran en la AMG Experience

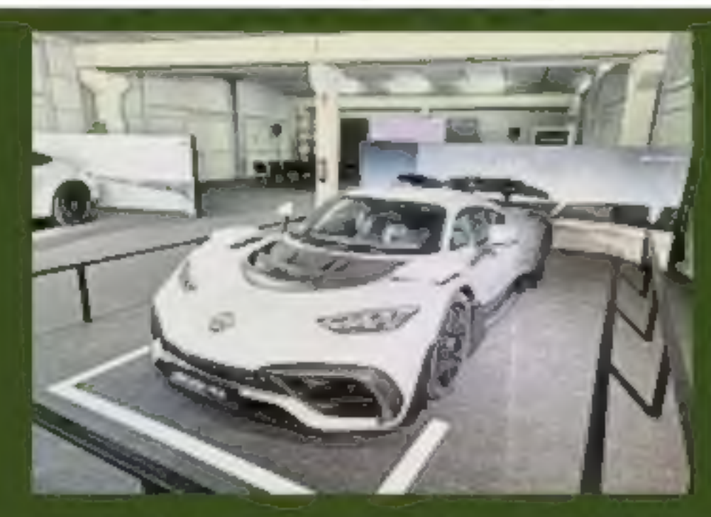

Mercedes-AMG puso sobre la mesa la posibilidad de ofrecer a 500 afortunados (pilotos, periodistas, clientes, etc.) la experiencia en primera persona de lo que es conducir varios modelos de la gama de alto rendimiento y de lujo de la marca alemana.

MD fue invitado al Parcmotor Castelloli para poder ponerse al volante de una de sus grandes novedades: el GT 63 Coupé. Se trata de un modelo nuevo concebido desde cero. Su nueva estructura y dimensiones le permiten ofrecer una configuración de 2+2 plazas (opcional). Cuenta con tracción permanente 4MATIC + y suspensión ACTIVE RIDE CONTROL con la incorporación de eje trasero direccional. Está fabricado totalmente en Alemania y cuando se exprime su motor V8 de 585 CV se nota que está a otro nivel.

Pero sin duda el gran foco estaba en el AMG One, "el F1 de la calle". Concebido e inspirado en el coche del 'Gran Circo' posee elementos como componentes del motor o la suspensión trasera propias del coche de Hamilton o Russell. Solo hay 270 unidades en el mundo y cuesta tres millones de euros.

PEUGEOT E-5008

Un SUV de siete plazas eléctrico, con 500 kms de autonomía

Llega el nuevo Peugeot E-5008, el SUV de 7 plazas eléctrico ideal para grandes familias y con gran modularidad que le permite tener un gran maletero (que va desde los 348 litros a los 2.232 con todos los asientos abatidos) para poder poner desde la tabla de surf o la bici si fuese necesario. Su autonomía de hasta 500 kms permite escapadas familiares.

En su interior destaca el nuevo Panoramic i-Cockpit, una gran pantalla curvada de 21" que levita sobre el salpicadero. Dispone también de una iluminación LED ambiental y tiene un techo panorámico de cristal y la parte delantera del mismo se puede abrir. Su gama se basa en dos niveles de acabado, Allure y GT, con 3 paquetes de opciones para una elección sencilla y tres motorizaciones eléctricas (210 CV, 230 CV de largo alcance y 320 CV Dual Motor con tracción a las 4 ruedas). Se puede chatear con ChatGPT sobre todos los temas que te interesan gracias al sistema PEUGEOT i-Connect® Advanced y al reconocimiento de voz optimizado ●

KIA XCEED PHEV

El crossover deportivo e híbrido enchufable para el día a día

El Kia XCeed tiene una estética más deportiva que nunca y un híbrido moderno, con freno regenerativo recupera energía cinética cuando frenas o desaceleras y la utiliza para recargar la batería. El Sistema Predictivo analiza tu ruta para que sepas cuándo levantar el pie del pedal. Dispone de un Sistema de Sonido Virtual del motor que se activa solo en modo eléctrico para advertir a los peatones de tu presencia y velar por su seguridad con un motor eléctrico de última generación. Tiene una potencia de 141 CV y una conectividad , el bloque de gasolina de 1.6 litros y 105 CV y un motor eléctrico de 45 kW (61 CV). Con un a autonomía de 50 kms. En el interior destaca la amplia pantalla táctil de alta definición. Y tiene nueva generación de conectividad, el Kia Connect para una mejor conectividad. También tendrás acceso a Kia Live Services, con información sobre radares, tráfico y meteorología .

EVENTOS

Sandor traslada la BCN Boxing Nights a la Costa Brava con una gran velada

La BCN Boxing Nights se traslada hoy a la Costa Brava, en un espectáculo organizado por el nº1 del mundo del peso superligero, Sandor Martín que combinará deporte, música y gastronomía. El Palau d'Esports i Congressos de Platja d'Aro (Girona) se convertirá en un gran ring que promete una velada de boxeo al más puro estilo americano . Desde por la mañana habrá disponible la oferta gastronómica y actividades fuera del recinto y a partir de las 18h comenzarán los combates, entre ellos seis profesionales. Destaca la presencia del boxeador internacional italiano Ivan Zucco 17-0 (15ko's), el vasco Rikar Urrutia 8-2, o los talentos locales y estrellas de futuro como Ethan Jimenez 4-0 (2ko's), Andreu Caballero 2-0, Kevin Camacho 3-1 o el debut de Rafa Santos en su propia casa ●

El italiano Ivan Zucco será el principal boxeador de la velada de Platja d'Aro y que organiza Sandor Martín arriba FOTOS: JC HIDRANT/EMMA GREENMAN

Bronzo, inspirado en las tabernas venecianas, con platillos italianos

Inspirado en las históricas tabernas venecianas (bacari), 'Bronzo' (C/ Rec, 60. Barcelona) nace para traer una propuesta diferente con deliciosos sabores del norte de Italia en formato para compartir, y donde el producto es el genuino protagonista. Destacan platos como los embutidos y quesos italianos, 'baccalà mantecato' o la 'Sarde in Saor' y las 'pizzete' al horno de piedra.

'Fire', de W Barcelona, sorprende en su menú a 4 manos con Carlota Claver

Fire, el restaurante especializado en cocina a la brasa de W Barcelona, presenta la 2ª edición de su menú a cuatro manos. Stefano Pinna, chef de Fire, se une a la chef de 'La Gormanda', Carlota Claver, experta en productos de proximidad y sostenibilidad, para un menú especial que durará 3 meses. No se pierdan la berenjena de agricultura ecológica, ni el salmonete estilo 'La Gormanda' o la entraña de cebón de Angus.

El espectáculo acrobático 'The Genesis' llega al Teatre Coliseum de Barcelona

Llega al Teatre Coliseum de Barcelona 'The Genesis', un espectáculo acrobático que promete dejar al público boquiabierto del 16 al 24 de julio. Veinte artistas de diferentes países (Dinamarca, Perú, Australia, Canadá, Reino Unido, Uruguay, Finlandia, España, Chile, Portugal, EE.UU., Irlanda, Alemania, Brasil y Francia) forman el Copenhagen Collective, este nuevo colectivo acrobático de la capital danesa que presenta su primera producción en la que habla sobre cómo nos relacionamos entre nosotros y cómo dependemos intrínsecamente unos de otros.